



# ΟΔΗΓΟΣ ΣΠΟΥΔΩΝ

ΠΑΝΕΠΙΣΤΗΜΙΟ ΠΕΛΟΠΟΝΝΗΣΟΥ





## **Αγαπτιές φίλες και αγαπτιοί φίλοι**

Καλώς ήρθατε στο Πανεπιστήμιο Πελοποννήσου! Με μεγάλη χαρά σας παρουσιάζουμε τον Οδηγό Σπουδών του Πανεπιστημίου μας για το ακαδημαϊκό έτος 2020-2021.

Ιδιαίτερα καλωσορίζουμε τους πρωτοετείς φοιτητές. Σας συγχαίρουμε για την επιτυχία σας και ευχόμαστε κάθε πρόοδο στη σταδιοδρομία σας.

Ο Οδηγός Σπουδών παρέχει πληροφορίες που αφορούν τις σπουδές στα Τμήματα του Πανεπιστημίου, ώστε να ενημερωθείτε και να αξιοποιήσετε κατά τον καλύτερο τρόπο τις επιλογές σας σε προπτυχιακό αλλά και ενδεχομένως σε μεταπτυχιακό επίπεδο.

Το Πανεπιστήμιο μας, υπηρετώντας την αποστολή του, φιλοδοξεί να μεταδίδει την υφιστάμενη γνώση μέσω φοιτητοκεντρικών μεθόδων διδασκαλίας, να παράγει νέα γνώση μέσω των ερευνητικών δραστηριοτήτων του καθώς και να διαμορφώνει υπεύθυνους πολίτες, ευαίσθητους στις κοινωνικές ανάγκες. Παράλληλα, φιλοδοξεί να παρέχει στους φοιτητές του τα απαραίτητα εφόδια για την επιστημονική και επαγγελματική σταδιοδρομία τους, καλλιεργεί το επιχειρηματικό πνεύμα και ενσωματώνει την πρακτική άσκηση στα προγράμματα σπουδών.

Σας εύχομαι να απολαύσετε την εκπαιδευτική σας διαδρομή κατά την οποία θα παραμένουμε αρωγοί σας.

Εκ μέρους των Πρυτανικών Αρχών,

**Αθανάσιος Κατσίς**

**Πρύτανης Πανεπιστημίου Πελοποννήσου**



# ΠΕΡΙΕΧΟΜΕΝΑ

## Σχολή Οικονομίας και Τεχνολογίας

Τμήμα Πληροφορικής και Τηλεπικοινωνιών.....	6
Τμήμα Οικονομικών Επιστημών .....	9
Τμήμα Διοικητικής Επιστήμης και Τεχνολογίας .....	12
Τμήμα Ψηφιακών Συστημάτων .....	15

## Σχολή Ανθρωπιστικών Επιστημών και Πολιτισμικών Σπουδών

Τμήμα Φιλολογίας .....	17
Τμήμα Ιστορίας, Αρχαιολογίας και Διαχείρισης Πολιτισμικών Αγαθών .....	19

## Σχολή Κοινωνικών και Πολιτικών Επιστημών

Τμήμα Κοινωνικής και Εκπαιδευτικής Πολιτικής.....	22
Τμήμα Πολιτικής Επιστήμης και Διεθνών Σχέσεων .....	25

## Σχολή Καλών Τεχνών

Τμήμα Θεατρικών Σπουδών.....	28
Τμήμα Παραστατικών και Ψηφιακών Τεχνών .....	31

## Σχολή Επιστημών Ανθρώπινης Κίνησης και Ποιότητας Ζωής

Τμήμα Οργάνωσης και Διαχείρισης Αθλητισμού.....	34
---	----

## Σχολή Γεωπονίας και Τροφίμων

Τμήμα Γεωπονίας.....	38
Τμήμα Επιστήμης και Τεχνολογίας Τροφίμων .....	41

## Σχολή Διοίκησης

Τμήμα Διοίκησης Επιχειρήσεων και Οργανισμών .....	44
Τμήμα Λογιστικής και Χρηματοοικονομικής .....	47

## Σχολή Επιστημών Υγείας

Τμήμα Νοσηλευτικής .....	50
Τμήμα Λογοθεραπείας .....	54
Τμήμα Επιστήμης Διατροφής και Διαιτολογίας .....	55
Τμήμα Φυσικοθεραπείας .....	57

## Σχολή Μηχανικών

Τμήμα Ηλεκτρολόγων Μηχανικών και Μηχανικών Υπολογιστών.....	59
Τμήμα Μηχανολόγων Μηχανικών .....	62
Τμήμα Πολιτικών Μηχανικών .....	65

## 1

### Τμήμα Πληροφορικής και Τηλεπικοινωνιών

#### Ιστορία - Τοποθεσία του τμήματος

##### Χρονολογία που ιδρύθηκε το τμήμα και μία σύντομη αναφορά στην εξέλιξη του

Το Τμήμα Πληροφορικής και Τηλεπικοινωνιών της Σχολής Οικονομίας και Τεχνολογίας του Πανεπιστημίου Πελοποννήσου δημιουργήθηκε με το Π.Δ. 70/27-06-2013, με τη συγχώνευση του Τμήματος Επιστήμης και Τεχνολογίας Υπολογιστών και του Τμήματος Επιστήμης και Τεχνολογίας Τηλεπικοινωνιών, και δέχθηκε για πρώτη φορά φοιτητές το ακαδημαϊκό έτος 2013–2014. Τα παλαιά Τμήματα ήταν τα πρώτα που λειτούργησαν στο Πανεπιστήμιο Πελοποννήσου και δέχονταν φοιτητές από το ακαδημαϊκό έτος 2002–2003.

##### Πόλη που εδρεύει

Το Τμήμα στεγάζεται στα κτήρια της Σχολής Οικονομίας και Τεχνολογίας, σε απόσταση 2 χλμ. περίπου από το κέντρο της Τρίπολης, κοντά στο άλσος του Αγ. Γεωργίου. Τακτικά δρομολόγια λεωφορείων συνδέουν το Τμήμα με το κέντρο της πόλης και το σταθμό των υπεραστικών λεωφορείων.

##### Ανθρώπινο δυναμικό

Το Τμήμα στελεχώνεται από 22 Καθηγητές όλων των βαθμίδων και 8 μέλη Ε.ΔΙ.Π. Όλα τα μέλη του προσωπικού του Τμήματος διαθέτουν μεγάλο πλήθος δημοσιεύσεων σε κορυφαία επιστημονικά περιοδικά, έχουν αναπτύξει σημαντικές διεθνείς συνεργασίες με συναφή τμήματα του εξωτερικού, και συμμετέχουν σε επιστημονικές επιτροπές διεθνών περιοδικών και συνεδρίων εγνωσμένου κύρους. Είναι αξιοσημείωτο ότι 4 καθηγητές του Τμήματος Πληροφορικής και Τηλεπικοινωνιών περιλαμβάνονται στην κατάταξη των κορυφαίων επιστημόνων του κόσμου «Data for updated science-wide author databases of standardized citation indicators» 2020 (από τους 6 συνολικά του Πανεπιστημίου Πελοποννήσου που εμφανίζονται σε αυτή).

#### Προπτυχιακές και Μεταπτυχιακές σπουδές

Το Τμήμα Πληροφορικής και Τηλεπικοινωνιών έχει καταρτίσει ένα άκρως σύγχρονο και ανταγωνιστικό προπτυχιακό πρόγραμμα σπουδών, ακολουθώντας τις καλύτερες ελληνικές και διεθνείς πρακτικές καθώς και τις κατευθυντήριες γραμμές των πιο σημαντικών διεθνών επιστημονικών και επαγγελματικών ενώσεων Πληροφορικής και Τηλεπικοινωνιών, ACM και IEEE.

Το πρόγραμμα σπουδών στοχεύει στον εφοδιασμό των φοιτητών αφενός με τις βασικές γνώσεις και δεξιότητες της Πληροφορικής και των Τηλεπικοινωνιών, ώστε να αποκτήσουν στέρεες επιστημονικές βάσεις, και αφετέρου με εξειδικευμένες γνώσεις σε ποικίλες περιοχές, ώστε να μπορούν να ανταποκριθούν στις απαιτήσεις του επαγγελματικού χώρου ή/και να έχουν τις δυνατότητες να αναπτύξουν ερευνητική δραστηριότητα. Ενδεικτικές επιστημονικές περιοχές που θεραπεύει το Τμήμα, τόσο σε εκπαιδευτικό όσο και σε ερευνητικό επίπεδο, είναι το υλικό και λογισμικό των ηλεκτρονικών υπολογιστών, η επεξεργασία και διαχείριση δεδομένων, η τεχνητή νοημοσύνη και η μηχανική μάθηση, τα συ-

στήματα και οι εφαρμογές γραφικών, επεξεργασίας σημάτων και επεξεργασίας εικόνας, τα συστήματα και δίκτυα τηλεπικοινωνιών, οπτικών και δορυφορικών επικοινωνιών, οι εφαρμογές διαδικτύου.

Το πρόγραμμα σπουδών ακολουθεί το Ευρωπαϊκό Σύστημα Συσσώρευσης και Μεταφοράς Πιστωτικών Μονάδων ECTS. Οι φοιτητές οφείλουν να επιτύχουν σε 40 μαθήματα, υποχρεωτικά και επιλογής, και να εκπονήσουν πτυχιακή εργασία. Το Τμήμα έχει συνεργασίες για ανταλλαγές φοιτητών στο πλαίσιο του προγράμματος Erasmus+ με πάνω από 30 ευρωπαϊκά πανεπιστήμια (μεταξύ των οποίων είναι και κορυφαία ιδρύματα όπως το Πολυτεχνείο της Βιέννης, το Πανεπιστήμιο του Τρέντο και το Πανεπιστήμιο Κύπρου), στα οποία οι φοιτητές μπορούν να εκπονήσουν μέρος των σπουδών τους.

Το προπτυχιακό πρόγραμμα σπουδών του Τμήματος Πληροφορικής και Τηλεπικοινωνιών πιστοποιήθηκε από την ΕΘΑΑΕ το 2019 κατόπιν εξωτερικής αξιολόγησης από επιτροπή εμπειρογνομόνων. Το Τμήμα καταβάλλει συνεχή προσπάθεια για βελτίωση της ποιότητας των σπουδών που προσφέρει, λαμβάνοντας υπόψη τόσο τις προτάσεις των εξωτερικών αξιολογητών όσο και τη συσσωρευμένη εμπειρία του προσωπικού του καθώς και τις διεθνείς εξελίξεις του χώρου.

Το Τμήμα οργανώνει τρία Μεταπτυχιακά Προγράμματα Σπουδών: στην Επιστήμη Υπολογιστών, στις Σύγχρονες Ασύρματες Επικοινωνίες και στην Επιστήμη Δεδομένων (σε συνεργασία με το Ινστιτούτο Πληροφορικής και Τηλεπικοινωνιών του Εθνικού Κέντρου Έρευνας Φυσικών Επιστημών «Δημόκριτος»). Τα προγράμματα αυτά δέχονται κάθε χρόνο περί τους 60 φοιτητές συνολικά και παρέχουν εξειδίκευση στους αντίστοιχους τομείς με σύγχρονα προγράμματα σπουδών.

## **Επαγγελματικές προοπτικές αποφοίτων**

Τα επαγγελματικά δικαιώματα των πτυχιούχων του Τμήματος κατοχυρώθηκαν με το Π.Δ. 44/08-04-2009 και είναι ισότιμα με αυτά των αποφοίτων συναφών Τμημάτων ελληνικών Πανεπιστημίων. Οι απόφοιτοι του Τμήματος μπορούν να σε όλα τα αντικείμενα της Πληροφορικής και των Τηλεπικοινωνιών. Στους φοιτητές του Τμήματος προσφέρεται η δυνατότητα διενέργειας πρακτικής άσκησης, (ακόμα και στο εξωτερικό, μέσω του προγράμματος Erasmus+) μέσω της οποίας έρχονται σε άμεση επαφή με τον επαγγελματικό χώρο, ενώ πολλοί προσλαμβάνονται στους ίδιους φορείς μετά το πέρας της πρακτικής τους.

Τέλος, οι απόφοιτοι του Τμήματος μπορούν να συνεχίσουν τις σπουδές τους σε προγράμματα μεταπτυχιακών σπουδών, είτε του Τμήματος είτε άλλων τμημάτων Πληροφορικής, Τηλεπικοινωνιών και συναφών αντικειμένων, στην Ελλάδα και το εξωτερικό.

## **Ερευνητική δραστηριότητα του τμήματος**

Για τις ερευνητικές ανάγκες του Τμήματος Πληροφορικής και Τηλεπικοινωνιών έχουν θεσμοθετηθεί 10 Εργαστήρια (Ασυρμάτων και Κινητών Επικοινωνιών, Γνώσης και Αβεβαιότητας, Δικτύων Επικοινωνιών και Δικτυακών Εφαρμογών, Επικοινωνίας Ανθρώπου - Μηχανής και Εικονικής Πραγματικότητας, Κρυπτογραφίας και Ασφάλειας, Συστημάτων Λογισμικού και Βάσεων Δεδομένων, Σχεδίασης και Ανάπτυξης Δικτύων και Συστημάτων Οπτικών Ινών, Ψηφιακών Επικοινωνιών και Συστημάτων, Υπολογιστικών Συστημάτων, Ψηφιακής Επεξεργασίας Σήματος και Εικόνας), ενώ λειτουργούν και άλλες ερευνητικές ομάδες.

Μέλη του Τμήματος συμμετέχουν σε πάνω από 20 εθνικά ή ευρωπαϊκά ανταγωνιστικά ερευνητικά προγράμματα, ενδεικτικά στις περιοχές των μεγάλων δεδομένων, της κυβερνοασφάλειας, του IoT, των logistics, της έξυπνης γεωργίας και των έξυπνων πόλεων, των ηλεκτρικών οχημάτων, των δικτύων αισθητήρων, των συστημάτων 5G. Προπτυχιακοί φοιτητές τελευταίων ετών καθώς και μεταπτυχιακοί φοιτητές έχουν συχνά ευκαιρίες συμμετοχής σε τέτοια έργα με αμοιβή ή υποτροφία. Το Τμήμα διατηρεί ερευνητικές συνεργασίες με οργανισμούς όπως το CERN καθώς και κορυφαία πανεπιστήμια του εξωτερικού.

Στο Τμήμα είναι ενεργοί πάνω από 90 υποψήφιοι διδάκτορες, αρκετοί από αυτούς σε συνεπίβλεψη με ερευνητές σε άλλα πανεπιστήμια και ερευνητικά κέντρα, καθώς και 5 μεταδιδάκτορες ερευνητές. Όλοι αυτοί ενισχύουν σημαντικά τις ερευνητικές και εκπαιδευτικές δραστηριότητες του Τμήματος.

### **Πληροφορίες επικοινωνίας**

Τμήμα Πληροφορικής και Τηλεπικοινωνιών, Σχολή Οικονομίας και Τεχνολογίας  
Πανεπιστήμιο Πελοποννήσου

**Διεύθυνση:** Οδός Ακαδημαϊκού Γ. Κ. Βλάχου, 221 31 Τρίπολη

**Τηλ.:** 2710 372292–94

**Email:** dit-secr@uop.gr

**Web:** dit.uop.gr





# 2

## Τμήμα Οικονομικών Επιστημών

### Ιστορία - Τοποθεσία του τμήματος

Το Τμήμα Οικονομικών Επιστημών του Πανεπιστημίου Πελοποννήσου ιδρύθηκε το 2003 και απονέμει στους απόφοιτους του Πτυχίο στις Οικονομικές Επιστήμες. Από το 2013 αποτελεί μέλος της Σχολής Οικονομίας, Διοίκησης και Πληροφορικής, η οποία μετονομάστηκε σε Σχολή Οικονομίας και Τεχνολογίας το 2019.

Το Τμήμα Οικονομικών Επιστημών εδρεύει στην Τρίπολη.

Στο Τμήμα διδάσκουν σήμερα 12 μέλη Διδακτικού Ερευνητικού Προσωπικού (Δ.Ε.Π.) (διαφόρων βαθμίδων), δύο (2) μέλη Εργαστηριακού Διδακτικού Προσωπικού (Ε.ΔΙ.Π.) και ένα (1) μέλος Ειδικού Εκπαιδευτικού Προσωπικού (Ε.Ε.Π.). Στο Τμήμα Οικονομικών Επιστημών λειτουργούν Προπτυχιακός, Μεταπτυχιακός και Διδακτορικός Κύκλος Σπουδών.

### Προπτυχιακές και Μεταπτυχιακές σπουδές

Το Τμήμα Οικονομικών Επιστημών προσφέρει ένα σύγχρονο και ανταγωνιστικό πρόγραμμα σπουδών εναρμονισμένο με τα διεθνή πρότυπα, καθώς και με τις διεθνείς εξελίξεις στον χώρο της Οικονομικής Επιστήμης. Το πρόγραμμα παρέχει στους/στις φοιτητές/τριες γνώσεις και δεξιότητες στη σύγχρονη οικονομική ανάλυση μέσα από βασικά μαθήματα, όπως η μακροοικονομική, η μικροοικονομική και η οικονομμετρία. Επιπλέον, μέσα από μια ευέλικτη δομή μαθημάτων, προσφέρει στους/στις φοιτητές/τριες ένα ευρύ φάσμα μαθημάτων επιλογής, ώστε να εμβαθύνουν τις γνώσεις τους και να αποκτήσουν εξειδικευμένες γνώσεις σε τομείς αιχμής.

Από το τρίτο έτος σπουδών τα μαθήματα διαρθρώνονται στις εξής τρεις κατευθύνσεις:

- ▶ Κατεύθυνση 1: Οικονομική Πολιτική και Ανάπτυξη
- ▶ Κατεύθυνση 2: Χρηματοοικονομική και Επενδύσεις
- ▶ Κατεύθυνση 3: Οικονομικά των Επιχειρήσεων και των Αγορών

Επιπλέον, το Τμήμα Οικονομικών Επιστημών, μέσω του Προγράμματος της Πρακτικής Άσκησης, προσφέρει τη δυνατότητα στους/στις φοιτητές/τριες να εργάζονται για διάστημα τριών (3) μηνών σε θέση εργασίας που σχετίζεται με το αντικείμενο των σπουδών τους. Μέσω του Προγράμματος Πρακτικής Άσκησης, οι φοιτητές/τριες έχουν τη δυνατότητα να εργαστούν προσωρινά σε επιχειρήσεις, οργανισμούς και τράπεζες του δημόσιου και ιδιωτικού τομέα, ώστε να προετοιμαστούν καταλλήλότερα για τη μετάβασή τους στην αγορά εργασίας.

Οι στόχοι του προγράμματος σπουδών είναι αναλυτικά οι εξής:

- ▶ να παρέχει ένα πρόγραμμα σπουδών στην οικονομική ανάλυση και τις εφαρμογές της που να εμπνέει και να καθοδηγεί τους/τις φοιτητές/τριες,
- ▶ να αναπτύσσει τις δεξιότητες των φοιτητών στη διατύπωση σύνθετων επιχειρημάτων, την ανάλυση πρακτικών θεμάτων, την κριτική σκέψη, τις ποσοτικές τεχνικές, τις μαθηματικές ικανότητες και την αποτελεσματική επικοινωνία, χρησιμοποιώντας μια ποικιλία εκπαιδευτικών διαδικασιών,
- ▶ να παρέχει στους φοιτητές τις γνώσεις και δεξιότητες που είναι σημαντικές για την εξέλιξή τους σε ικανούς επαγγελματίες,
- ▶ να αναπτύσσει στους φοιτητές έναν οικονομικό τρόπο σκέψης τόσο σε οικονομικά όσο και σε κοινωνικά, πολιτικά κ.ά. θέματα,

- ▶ να προσφέρει στους φοιτητές μια μεγάλη επιλογή μαθημάτων που να τους παρέχει μια ευρεία γνώση στο αντικείμενο των οικονομικών,
- ▶ να τροφοδοτεί τα ενδιαφέροντα και τις ακαδημαϊκές ανάγκες κάθε φοιτητή ξεχωριστά.

Το πρόγραμμα σπουδών πληροί τις προδιαγραφές του ευρωπαϊκού συστήματος συσσώρευσης και μεταφοράς πιστωτικών μονάδων ECTS.

Το Φεβρουάριο του 2014 η εξωτερική αξιολόγηση του Τμήματος Οικονομικών Επιστημών από την Εθνική Αρχή Ανώτατης εκπαίδευσης κατέληξε στο συμπέρασμα ότι το Τμήμα συμμορφώνεται πλήρως στους κανονισμούς ποιότητας (<http://es.uop.gr/images/final-report-dept-economics.pdf>). Επίσης, τον Δεκέμβριο του 2020 πραγματοποιήθηκε η αξιολόγηση του Προπτυχιακού Προγράμματος Σπουδών του Τμήματος Οικονομικών Επιστημών από την Εθνική Αρχή Ανώτατης Εκπαίδευσης. Η αξιολόγηση αφορούσε όλους τους τομείς ακαδημαϊκής δραστηριότητας, όπως την ποιότητα των μαθημάτων, της εκπαιδευτικής διαδικασίας, των καθηγητών και γενικά όλων των υπηρεσιών που προσφέρει το Τμήμα στους/στις φοιτητές/τριες του. Το Τμήμα έλαβε εξαιρετική αξιολόγηση (<https://es.uop.gr/images/ekthesi-pistopoiisis.pdf>).

Το Τμήμα προσφέρει 2 μεταπτυχιακά προγράμματα σπουδών και 1 διδακτορικό πρόγραμμα σπουδών. Από το ακαδημαϊκό έτος 2006-2007 το τμήμα προσφέρει το Πρόγραμμα Μεταπτυχιακών Σπουδών «Οργάνωση και Διοίκηση Δημόσιων Υπηρεσιών, Δημόσιων Οργανισμών και Επιχειρήσεων» (<https://marm.uop.gr>) και από το 2018-2019 το τμήμα προσφέρει το Πρόγραμμα Μεταπτυχιακών Σπουδών «Οικονομία, Άμυνα και Ασφάλεια» (<http://eds.uop.gr>).

Οι Διδακτορικές Σπουδές του Τμήματος (<https://es.uop.gr/phd/index.php/el/>) οργανώνονται και λειτουργούν σύμφωνα με το εν γένει θεσμικό πλαίσιο όπως κάθε φορά ισχύει. Η Διδακτορική Διατριβή συνιστά πρωτότυπη συμβολή στον τομέα της Οικονομικής Επιστήμης στην οποία εμπίπτει το αντικείμενο της έρευνας. Θα πρέπει να είναι επιστημονικής εγκυρότητας εφάμιλλης επιστημονικών περιοδικών, έτσι ώστε μέρη της να μπορούν να δημοσιευθούν σε αναγνωρισμένα επιστημονικά περιοδικά με κριτές. Θα πρέπει να είναι πρωτότυπη, ώστε να δημιουργεί πρόσθετη συμβολή στο γνωστικό πεδίο της έρευνας.

## Επαγγελματικές προοπτικές αποφοίτων

Οι απόφοιτοι όλων των Κύκλων Σπουδών του Τμήματος διαθέτουν τις απαραίτητες γνώσεις, δεξιότητες και ικανότητες που προβλέπονται στο Εθνικό Πλαίσιο Προσόντων και είναι σε θέση να αξιοποιήσουν την οικονομική θεωρία σε όλους τους τομείς λήψης οικονομικών αποφάσεων.

Η διάρθρωση του Προπτυχιακού Προγράμματος Σπουδών εστιάζει στην παροχή των απαραίτητων εφοδίων για την επαγγελματική αποκατάσταση των αποφοίτων του Τμήματος.

Το προπτυχιακό πρόγραμμα σπουδών εφοδιάζει τους συμμετέχοντες με πολλές πρακτικές και θεωρητικές γνώσεις, αλλά κυρίως παρέχει έναν δυνατό και στέρεο οικονομικό τρόπο σκέψης, ο οποίος χρησιμοποιείται σε όλο το εύρος των προβλημάτων που θα κληθούν να αντιμετωπίσουν στο επαγγελματικό τους περιβάλλον. Οι απόφοιτοι του Τμήματος αποκτούν ένα δυνατό υπόβαθρο πάνω στο οποίο μπορούν να αναπτυχθούν και να εξελιχθούν επαγγελματικά τόσο στον δημόσιο όσο και στον ιδιωτικό τομέα. Είναι ικανοί να διαχειρίζονται σχέδια εργασίας/έρευνας, αναλαμβάνοντας την ευθύνη για τη λήψη των αποφάσεων και προβλημάτων που ανακύπτουν, καθώς και να αναλαμβάνουν διοικητικά καθήκοντα στον τομέα της ειδικότητάς τους. Διαθέτουν προχωρημένες γνώσεις στο πεδίο της οικονομικής και διοικητικής επιστήμης που τους επιτρέπουν να κατανοούν και να αναλύουν κριτικά θεωρίες και φαινόμενα που αναφέρονται στο σχεδιασμό και την εφαρμογή των πολιτικών, τόσο στο επίπεδο του εθνικού κράτους όσο και στο πλαίσιο της Ευρωπαϊκής Ένωσης και των Διεθνών Οργανισμών.

Παράλληλα, το Τμήμα παρέχει στους αποφοιτούς του τα κίνητρα και το υπόβαθρο για τη συνέχιση των σπουδών τους σε μεταπτυχιακό και διδακτορικό επίπεδο, προκειμένου να αποκτήσουν υψηλά εξειδικευμένες δεξιότητες έρευνας και καινοτομίας, καθώς και ικανότητα αξιοποίησης της νέας γνώσης.

Η φοίτηση στο Τμήμα Οικονομικών Επιστημών θέτει τις βάσεις για επιτυχή σταδιοδρομία σε μεγάλους διεθνείς και ελληνικούς οργανισμούς, επιχειρήσεις, ερευνητικά κέντρα, τράπεζες και χρηματοπιστωτικά ιδρύματα της Ελλάδας και των χωρών του εξωτερικού, καθώς και για ακαδημαϊκή σταδιοδρομία τόσο σε ελληνικά όσο και σε ξένα Πανεπιστήμια.

Το Πρόγραμμα Σπουδών αναμορφώνεται τακτικά με στόχο τόσο την εναρμόνιση του περιεχομένου των σπουδών με τις σύγχρονες απαιτήσεις άσκησης της Οικονομικής Επιστήμης, όσο και την ενίσχυση της δυνατότητας των αποφοίτων του Τμήματος να αναλύουν και να διαχειρίζονται σύνθετα οικονομικά φαινόμενα.

Σύμφωνα με τις έρευνες που πραγματοποιεί το Τμήμα το 75% των αποφοίτων εργάζονται και το 59% βρίσκουν εργασία σε λιγότερο από 6 μήνες από την αποφοίτησή τους.

### Ερευνητική δραστηριότητα του τμήματος

Τα μέλη ΔΕΠ και ΕΕΔΙΠ του Τμήματος έχουν μεγάλη εμπειρία στη διεκδίκηση και υλοποίηση Ερευνητικών έργων χρηματοδοτούμενων από εθνικούς και κοινοτικούς πόρους ενώ δημοσιεύουν την έρευνα τους σε διεθνή έγκριτα επιστημονικά περιοδικά. Ο πλήρης κατάλογος των δημοσιεύσεων των Μελών ΔΕΠ του Τμήματος είναι διαθέσιμος στην ιστοσελίδα του Τμήματος (<https://es.uop.gr/images/dimosiyeysis.pdf>), ενώ αξίζει να αναφερθεί ότι σημαντικός αριθμός δημοσιεύσεων είναι πολύ υψηλού επιπέδου όπως εμφανίζεται και στον παρακάτω πίνακα.

ΔΗΜΟΣΙΕΥΣΕΙΣ ΣΕ ΠΕΡΙΟΔΙΚΑ ΚΑΤΗΓΟΡΙΑΣ ΤΗΣ						
						
		A*	A	B	C	ΣΥΝΟΛΟ
ΓΕΝΙΚΟ ΣΥΝΟΛΟ	345	12	74	43	33	162

Στο Τμήμα Οικονομικών Επιστημών λειτουργούν 4 ερευνητικά εργαστήρια:

- ▶ Εργαστήριο Αειφόρου Ανάπτυξης και Επιχειρηματικότητας
- ▶ Εργαστήριο Εφαρμογών Ψηφιακής Υγείας και Οικονομικών Υγείας
- ▶ Εργαστήριο Ενεργειακής και Περιβαλλοντικής Πολιτικής
- ▶ Εργαστήριο Επιχειρηματικών, Κλαδικών και Περιφερειακών Αναλύσεων

### Πληροφορίες επικοινωνίας

**Διεύθυνση:** Θέση Σέχι, Πρώην τέταρτο πεδίο βολής

Τρίπολη, 221 00

**Τηλ:** 2710 230128, 2710 230123

**Email:** econ@uop.gr

### Ιστορία - Τοποθεσία του τμήματος

- ▶ Το Τμήμα είναι νεοσύστατο, ιδρύθηκε το 2019 με βάση το ν. 4610/2019 (ΦΕΚ 70τ.Α/2019). Συνδυάζει τη σύγχρονη διοικητική επιστήμη με τις νέες τεχνολογίες (πληροφορική, επικοινωνίες)
- ▶ Ανήκει στη Σχολή Οικονομίας και Τεχνολογίας και είναι εγκατεστημένο στην έδρα του Πανεπιστημίου Πελοποννήσου, στην Τρίπολη
- ▶ Αποτελείται από επτά μέλη ΔΕΠ, ένα μέλος ΕΕΔΙΠ, μία Διοικητικό Υπάλληλο και ένα μέλος αποσπασμένο από τη Δευτεροβάθμια Εκπαίδευση

### Προπτυχιακές και Μεταπτυχιακές σπουδές

Το προπτυχιακό πρόγραμμα σπουδών έχει σχεδιαστεί για να προετοιμάζει στελέχη υψηλού επιπέδου για επιχειρήσεις και οργανισμούς, ικανά να αντιμετωπίζουν με επιτυχία την πολυπλοκότητα των σύγχρονων και μελλοντικών τεχνολογικών, οικονομικών και κοινωνικών προκλήσεων.

#### Στόχοι του προγράμματος σπουδών

- ▶ Να παρέχει ένα πρόγραμμα σπουδών στην διοικητική επιστήμη και την τεχνολογία που να εμπνέει και να καθοδηγεί τους φοιτητές
- ▶ Να αναπτύσσει τις δεξιότητες των φοιτητών στη διατύπωση σύνθετων επιχειρημάτων, την ανάλυση πρακτικών θεμάτων, την κριτική σκέψη, τις ποσοτικές τεχνικές, τις μαθηματικές ικανότητες, την αποτελεσματική επικοινωνία χρησιμοποιώντας μια ποικιλία εκπαιδευτικών διαδικασιών
- ▶ Να παρέχει στους φοιτητές τις γνώσεις και δεξιότητες που είναι σημαντικές για την εξέλιξη τους σε ικανούς επαγγελματίες
- ▶ Να προσφέρει στους φοιτητές μια μεγάλη επιλογή μαθημάτων που να τους παρέχει μια ευρεία γνώση στο αντικείμενο της διοικητικής επιστήμης και τεχνολογίας.
- ▶ Να τροφοδοτεί τα ενδιαφέροντα και τις ακαδημαϊκές ανάγκες κάθε φοιτητή ξεχωριστά

#### Μαθησιακά αποτελέσματα

##### Γνώσεις

Ο /Η φοιτητής/τρια με την ολοκλήρωση του προγράμματος σπουδών:

- ▶ θα έχει κατανοήσει πώς να συνδυάζει γνώσεις διοικητικής επιστήμης, διοίκησης και νέων τεχνολογιών και να αξιολογεί κριτικά την εφαρμογή τους στην πράξη
- ▶ θα αποδεικνύει κατανόηση των διοικητικών, τεχνολογικών, οικονομικών και κοινωνικών προκλήσεων που αντιμετωπίζουν οι επιχειρήσεις και οι οργανισμοί στο παγκόσμιο περιβάλλον και θα αντιμετωπίζει με επιτυχία την πολυπλοκότητά τους, θα χρησιμοποιεί αναλυτικές μεθόδους και τεχνικές ώστε να λαμβάνει αποτελεσματικά λειτουργικές και στρατηγικές αποφάσεις
- ▶ θα αναγνωρίζει, σχηματοποιεί και επιλύει διοικητικά προβλήματα με κριτική σκέψη
- ▶ θα μπορεί να επιδεικνύει ηγετικές, διοικητικές και επιχειρηματικές ικανότητες ώστε να διαδραματίζει καθοριστικό ρόλο σε επιχειρήσεις και οργανισμούς του μέλλοντος
- ▶ θα επιδεικνύει καινοτομική και επιχειρηματική στάση ως προς την αναγνώριση ευκαιριών και να αντιμετωπίζει τις σύγχρονες προκλήσεις του επιχειρείν.

##### Δεξιότητες

Το πρόγραμμα σπουδών έχει ως στόχο να εφοδιάσει τους φοιτητές με δεξιότητες κριτικής σκέψης, ποσοτικού συλλογισμού, επίλυσης προβλημάτων, επικοινωνίας, εξειδικευμένης γνώσης και εφαρμο-

γής στην πράξη. Πιο συγκεκριμένα, οι φοιτητές με την ολοκλήρωση του προγράμματος σπουδών θα είναι σε θέση να:

- ▶ Εφαρμόζουν την διοικητική επιστήμη σε καθημερινά τεχνολογικά προβλήματα.
- ▶ Εφαρμόζουν την διοικητική επιστήμη και τεχνολογία για την αξιολόγηση προτάσεων πολιτικής.
- ▶ Κατανοούν τον ρόλο των υποθέσεων και τις επιπτώσεις των προτάσεων πολιτικής.
- ▶ Χρησιμοποιούν ποσοτικά δεδομένα σε συνδυασμό με διοικητικά μοντέλα για την αξιολόγηση της εγκυρότητας των θεωριών και πολιτικών.
- ▶ Συγκεντρώνουν δεδομένα χρησιμοποιώντας τις κατάλληλες ερευνητικές μεθόδους.
- ▶ Προτείνουν συγκεκριμένες λύσεις σε διοικητικά και τεχνολογικά προβλήματα.
- ▶ Εμβαθύνουν την κριτική σκέψη και τις αναλυτικές ικανότητες σε εξειδικευμένους τομείς της διοικητικής επιστήμης και να τις εφαρμόζουν σε σύνθετα προβλήματα.
- ▶ Εργάζονται τόσο ατομικά όσο και ομαδικά.
- ▶ Ηγούνται και να συντονίζουν ομάδες εργασίας με σκοπό την επίλυση προβλημάτων, τη συνεχή βελτίωση των διαδικασιών καθώς και την εισαγωγή καινοτομιών στο χώρο εργασίας.

Η απόκτηση του πτυχίου απαιτεί την επιτυχή ολοκλήρωση συνολικά σαράντα δύο (42) μαθημάτων. Περιλαμβάνονται τριάντα (30) μαθήματα Υποχρεωτικά (Υ) και Υποχρεωτικά Επιλογής (ΥΕ), έξι (6) κύριας κατεύθυνσης (major), τρία (3) δευτερεύουσας κατεύθυνσης (minor), και τρία (3) Επιλογής.

### **Υποχρεωτικά μαθήματα**

Το πρόγραμμα σπουδών περιλαμβάνει τριάντα (30) Υ και ΥΕ μαθήματα κορμού, τα οποία εισάγουν τους φοιτητές στις ουσιαστικές έννοιες της Διοικητικής Επιστήμης, των Οικονομικών και των Πληροφοριακών Τεχνολογιών. Αυτό συνεπάγεται ότι κατά τα πρώτα πέντε (5) εξάμηνα διδάσκονται μόνο Υ και ΥΕ μαθήματα (συνολικά 27 μαθήματα), ενώ τρία (3) επιπλέον Υ μαθήματα διδάσκονται στο 6ο, 7ο και 8ο εξάμηνο αντίστοιχα.

### **Μαθήματα κατεύθυνσης και ελεύθερης επιλογής**

Τα μαθήματα κατεύθυνσης και επιλογής ορίζουν το πρόγραμμα σπουδών από το 6ο εξάμηνο έως την ολοκλήρωσή του. Στην αρχή του 6ου εξαμήνου, οι φοιτητές επιλέγουν την κύρια (major) και δευτερεύουσα (minor) κατεύθυνση στις οποίες ειδικεύονται, αποκτώντας με αυτό τον τρόπο μία εις βάθος γνώση και εμπειρία.

### **Κατευθύνσεις μαθημάτων**

- ▶ Α. «Στρατηγική Διοίκηση, Καινοτομία, Θεσμοί, και Επιχειρηματικότητα»
- ▶ Β. «Επιχειρηματική Ευφυΐα και Ανάλυση Δεδομένων»
- ▶ Γ. «Οικονομικά και Λήψη Αποφάσεων»

Το πρόγραμμα σπουδών πληροί τις προδιαγραφές του ευρωπαϊκού συστήματος συσώρευσης και μεταφοράς πιστωτικών μονάδων ECTS. Το σύνολο των ακαδημαϊκών υποχρεώσεων του φοιτητή-τριας σε ECTS είναι 240.

### **Μεταπτυχιακές Σπουδές**

Σε συνεργασία με το Τμήμα Γεωπονίας του Πανεπιστημίου Πελοποννήσου, λειτουργεί Διατμηματικό ΠΜΣ με θέμα την «Οργάνωση και Διοίκηση Επιχειρήσεων στον Αγρο-διατροφικό τομέα (MBA in Agrifood Sector).

## Επαγγελματικές προοπτικές αποφοίτων

Οι σύγχρονοι οργανισμοί και επιχειρήσεις δραστηριοποιούνται σε ένα δυναμικό και συνεχώς μεταβαλλόμενο περιβάλλον, όπου η τεχνολογία αποτελεί βασικό πυλώνα της διοίκησης και λειτουργίας τους. Τα στελέχη των επιχειρήσεων, του δημόσιου τομέα και των μη-κερδοσκοπικών οργανισμών καθώς και της κοινωνικής οικονομίας, χρειάζονται σήμερα, ένα συνδυασμό γνώσεων της Διοικητικής Επιστήμης (Management) με τις σύγχρονες τεχνολογίες της Πληροφορικής Επιστήμης (Artificial Intelligence, Internet of Things, Big data Analytics, Digital marketing, Blockchain, κλπ.) ώστε να λειτουργήσουν αποτελεσματικά και να δημιουργήσουν ανταγωνιστικό πλεονέκτημα.

Οι πτυχιούχοι του Τμήματος Διοικητικής Επιστήμης και Τεχνολογίας, έχοντας εκπαιδευτεί κατάλληλα από έμπειρους Καθηγητές με γνώση του νέου επιχειρηματικού περιβάλλοντος, μπορούν να ασχοληθούν με όλους τους παρακάτω τομείς ως στελέχη διοίκησης, ως σύμβουλοι ή ακόμη να αρχίσουν μία δική τους επιχειρηματική δραστηριότητα:

- ▶ Διοίκηση Παραγωγής και Παροχής Υπηρεσιών
- ▶ Στρατηγικός Σχεδιασμός, Επιχειρηματικότητα και Καινοτομία
- ▶ Ανάλυση, σχεδιασμός και διοίκηση Πληροφοριακών Συστημάτων
- ▶ Προγραμματισμός και Διαχείριση Έργων
- ▶ Οικονομικά/Λογιστικά/Χρηματοοικονομικά
- ▶ Ποσοτικές μέθοδοι στη διοίκηση επιχειρήσεων
- ▶ Εφοδιαστική Αλυσίδα και Μεταφορές (logistics)
- ▶ Μοντελοποίηση Επιχειρηματικών Διαδικασιών και Συστημάτων
- ▶ Διοίκηση Ανθρώπινου Δυναμικού, Ηγεσία και Οργανωσιακή Συμπεριφορά
- ▶ Διοίκηση Ολικής Ποιότητας και Επιχειρηματική Αριστεία
- ▶ Περιβάλλον/ Ενέργεια
- ▶ Μάρκετινγκ και Πωλήσεις
- ▶ Ηλεκτρονικό Εμπόριο και Ψηφιακό Μάρκετινγκ
- ▶ Βάσεις Δεδομένων
- ▶ Διαχείριση Γνώσης και Μάθησης

Οι πτυχιούχοι του Τμήματος ΔΕΤ εγγράφονται ως μέλη του Οικονομικού Επιμελητηρίου Ελλάδος (ΟΕΕ).

## Ερευνητική δραστηριότητα του τμήματος

Τα μέλη ΔΕΠ και ΕΕΔΙΠ του Τμήματος έχουν μεγάλη εμπειρία στη διεκδίκηση και υλοποίηση Ερευνητικών έργων χρηματοδοτούμενων από την Ευρωπαϊκή Ένωση και το ΕΣΠΑ καθώς και άλλους Διεθνείς Οργανισμούς.

Το Τμήμα ΔΕΤ, μετά την οργάνωση των Διδακτορικών του Σπουδών, προχωρά στην οργάνωση των Μεταδιδακτορικών Σπουδών και από το 2022 θα δεχθεί τους πρώτους Μεταδιδακτορικούς φοιτητές-τριες.

## Πληροφορίες επικοινωνίας

Ψυχογιού Δήμητρα, Διοικητική Υπάλληλος - Προϊσταμένη Γραμματείας

**Διεύθυνση:** Θέση Σέχι, Πρώην τέταρτο πεδίο βολής

Κτίριο Β, 2ος όροφος

221 00 Τρίπολη

**Τηλ:** 2710230128-23, Εσωτ. Τηλ.: 1276, **Fax:** 2710-230139

**Email:** dpsihog@uop.gr, det@uop.gr

# 4 Τμήμα Ψηφιακών Συστημάτων

## Ιστορία - Τοποθεσία του τμήματος

Το τμήμα Ψηφιακών Συστημάτων της Σχολής Οικονομίας και Τεχνολογίας, του Πανεπιστημίου Πελοποννήσου, ιδρύθηκε το 2019 με το άρθρο 46 του ν.4610/2019 (ΦΕΚ 70/Α/07.05.2019). Μέχρι το ακαδημαϊκό έτος 2018- 2019 λειτουργούσε ως τμήμα Μηχανικών Πληροφορικής Τ.Ε. του ΤΕΙ Πελοποννήσου, έχοντας εκατοντάδες αποφοίτους που σήμερα εργάζονται σε εταιρίες πληροφορικής στην Ελλάδα και στο εξωτερικό.

Το τμήμα βρίσκεται στην πόλη της Σπάρτης, στη Περιφερειακή Ενότητα της Λακωνίας. Το τμήμα στεγάζεται σε ένα σύγχρονο κτίριο στην περιοχή Κλαδά στη Σπάρτη, το οποίο καλύπτει πλήρως τις ανάγκες των φοιτητών και του προσωπικού, με αίθουσες διδασκαλίας, εργαστηρίων και γραφεία. Η πόλη της Σπάρτης συνθέτει ένα ασφαλές νεανικό περιβάλλον που επιτρέπει την αφοσίωση στις σπουδές, ενώ παράλληλα είναι κατάλληλο για μία όμορφη και ξέγνοιαστη φοιτητική ζωή. Η περιοχή της Λακωνίας και γενικότερα της Πελοποννήσου διαθέτει σημεία απέραντης ομορφιάς και τουριστικού ενδιαφέροντος από κάθε άποψη.

Το τμήμα Ψηφιακών Συστημάτων διαθέτει 7 καθηγητές στην βαθμίδα του Επίκουρου Καθηγητή στα τρία βασικά τεχνολογικά πεδία: Λογισμικό, Δίκτυα Επικοινωνιών και Υλικό Υπολογιστών. Οι καθηγητές του τμήματος έχουν εξαιρετική και αναγνωρισμένη πορεία στο ερευνητικό τους πεδίο καθώς και πρακτική εμπειρία σε εταιρίες του χώρου της πληροφορικής. Στις υπόλοιπες κατηγορίες προσωπικού, το τμήμα διαθέτει ένα μέλος στη θέση Εργαστηριακού Διδακτικού Προσωπικού (Ε.ΔΙ.Π.) και ένα μέλος στη θέση Ειδικού Τεχνικού Εργαστηριακού Προσωπικού (Ε.Τ.Ε.Π.). Επιπρόσθετα, το τμήμα διαθέτει τέσσερα μέλη διοικητικού προσωπικού (γραμματεία, βιβλιοθήκη, τεχνική υποστήριξη). Συνεπώς, το μόνιμο προσωπικό του τμήματος αποτελείται από 13 μέλη που καλύπτουν τόσο το διδακτικό όσο και το υποστηρικτικό και το διοικητικό έργο του τμήματος. Παράλληλα, ανατίθεται διδακτικό έργο σε έναν περιορισμένο αριθμό εξωτερικών συνεργατών, οι οποίοι επίσης διαθέτουν αναγνωρισμένο έργο στο επιστημονικό τους πεδίο.

## Προπτυχιακές και Μεταπτυχιακές σπουδές

Ο βασικός στόχος του Προγράμματος Προπτυχιακών Σπουδών του τμήματος Ψηφιακών Συστημάτων είναι να παρέχει θεμελιώδεις και εξειδικευμένες γνώσεις στην επιστήμη και τεχνολογία των σύγχρονων υπολογιστικών και τηλεπικοινωνιακών συστημάτων. Πιο συγκεκριμένα το πρόγραμμα σπουδών ισορροπεί σε τέσσερις άξονες: μαθήματα υποβάθρου ψηφιακών συστημάτων και στους τομείς του λογισμικού, του υλικού των υπολογιστών και των δικτύων και επικοινωνιών.

Οι άξονες αυτοί καλύπτουν τον απαιτούμενο αριθμό μαθημάτων για τα 5 πρώτα εξάμηνα, ενώ στα εξάμηνα 6, 7, 8 δίνεται η δυνατότητα μίας σειράς επιλογών, ώστε να μπορεί κάθε φοιτήτρια και κάθε φοιτητής να επιλέξει στοιχεία που δηλώνουν μία προτίμηση προς κάποιον από τους αναφερόμενους άξονες. Οι άξονες έχουν επιλεγεί καθώς περιγράφονται σαφώς στην στρατηγική που έχει επιλέξει το τμήμα για την επόμενη 10ετία. Για τη λήψη πτυχίου θα πρέπει οι φοιτητές να συμπληρώσουν 240 πιστωτικές μονάδες και τουλάχιστον 38 μαθήματα. Ο αριθμός αυτός προκύπτει από την επιτυχή εξέταση τουλάχιστον 38 μαθημάτων ως εξής: 29 υποχρεωτικά μαθήματα (στα οποία περιλαμβάνεται η πτυχιακή εργασία) και τουλάχιστον 9 μαθήματα επιλογής. Υπάρχει ακόμα η δυνατότητα για τη πραγματοποίηση πρακτικής άσκησης σε κάποια δημόσιο ή ιδιωτικό φορέα.

Η τεχνολογική και ερευνητική δραστηριότητα του τμήματος, όπως αυτή αποτυπώνεται στο πρόγραμμα προπτυχιακών σπουδών, αναβαθμίζεται συνεχώς με μαθήματα που ανταποκρίνονται πλήρως στις εξε-

λίξεις στον τομέα ψηφιακών συστημάτων, θέτοντας τις βάσεις για τους μελλοντικούς προγραμματιστές, σχεδιαστές υλικού και λογισμικού, μηχανικούς και τεχνικούς δικτύων και υπολογιστικών υποδομών. Παράλληλα, το πρόγραμμα προπτυχιακών σπουδών εναρμονίζεται με τις τάσεις στον παραγωγικό ιστό της χώρας μας, στοχεύοντας στην υποστήριξη της ψηφιακής μεταρρύθμισης συνολικά, των τοπικών παραγωγικών δυνατοτήτων, του κοινωνικού ιστού και των ιστορικών και πολιτισμικών καταβολών μας.

## Επαγγελματικές προοπτικές αποφοίτων

Οι απόφοιτοι του Τμήματος Ψηφιακών Συστημάτων έχουν τα ίδια καθιερωμένα επαγγελματικά δικαιώματα με τους αποφοίτους των άλλων τμημάτων Πληροφορικής ή Επιστήμης Υπολογιστών. Πρακτικά αυτό σημαίνει ότι μπορούν να δραστηριοποιηθούν επαγγελματικά σε θέσεις πληροφορικής σε εταιρείες και οργανισμούς του ιδιωτικού τομέα. Επιπλέον, μέσω του κλάδου ΠΕ Πληροφορικής τους δίνεται η δυνατότητα να διορίζονται σε φορείς του δημοσίου τομέα και μέσω του κλάδου ΠΕΘ6 μπορούν να εργάζονται ως εκπαιδευτικοί πληροφορικής στη πρωτοβάθμια και δευτεροβάθμια εκπαίδευση. Για τους διορισμούς εκπαιδευτικών αλλά και την απασχόληση εκπαιδευτικών σε ιδιωτικές δομές, συχνά απαιτείται Πιστοποίηση Παιδαγωγικής και Διδακτικής Επάρκειας. Το τμήμα Ψηφιακών Συστημάτων έχει κάνει όλες τις απαραίτητες ενέργειες ώστε σύντομα να προσφέρει στους φοιτητές και τις φοιτήτριες του Πρόγραμμα Πιστοποίησης Παιδαγωγικής και Διδακτικής Επάρκειας.

Εν κατακλείδι, οι γνώσεις οι οποίες παρέχονται από το τμήμα δίνουν τη δυνατότητα στους αποφοίτους του να ανταπεξέλθουν και να εξελιχθούν σε οποιοδήποτε σχετικό με τα Ψηφιακά Συστήματα και την Πληροφορική επαγγελματικό περιβάλλον, προσφέροντας τόσο το απαραίτητο θεωρητικό υπόβαθρο, όσο και την πρακτική εμπειρία που απαιτείται.

Επιπρόσθετα, οι απόφοιτοι του Τμήματος έχουν όλα τα εφόδια για τη συνέχιση των σπουδών τους σε μεταπτυχιακό ή/και διδακτορικό επίπεδο. Το τμήμα Ψηφιακών Συστημάτων δέχεται αιτήσεις υποψηφίων διδακτόρων με σκοπό την απονομή Διδακτορικού Διπλώματος στις θεματικές κατευθύνσεις: i) Λογισμικό, Πληροφορικά Συστήματα και Θεωρητική Πληροφορική και ii) Υλισμικό, Επικοινωνίες και Τηλεπικοινωνίες. Οι στόχοι του προγράμματος Διδακτορικού Διπλώματος είναι η προαγωγή της γνώσης και η ανάπτυξη της έρευνας στον κλάδο των Ψηφιακών Συστημάτων και συναφών επιστημών και κλάδων καθώς και η δημιουργία επιστημόνων ερευνητών κατόχων Διδακτορικού Διπλώματος, ικανών να συνεισφέρουν στην προώθηση της έρευνας, της τεχνολογίας και της τριτοβάθμιας εκπαίδευσης στο πεδίο της Πληροφορικής και των Ψηφιακών Συστημάτων.

## Ερευνητική δραστηριότητα του τμήματος

Τα μέλη του τμήματος Ψηφιακών Συστημάτων είναι ερευνητικά ενεργά στους τομείς των επιστημονικών τους πεδίων, δημοσιεύοντας σε αναγνωρισμένα επιστημονικά συνέδρια και περιοδικά. Μετέχουν ακόμα σε ερευνητικά και αναπτυξιακά Εθνικά και Ευρωπαϊκά έργα, συνεργαζόμενοι με εταιρίες πληροφορικής και με Πανεπιστημιακά ιδρύματα της Ελλάδας και του Εξωτερικού. Στο τμήμα ακόμα βρίσκεται υπό-εξέλιξη η διαδικασία ίδρυσης τεσσάρων ερευνητικών εργαστηρίων με συγκεκριμένη θεματολογία και αντικείμενα, που εντάσσονται στη στρατηγική του τμήματος, με στόχο την ενίσχυση των δραστηριοτήτων έρευνας και ανάπτυξης, την ενίσχυση του επιπέδου σπουδών των φοιτητών και την προσέλκυση συνεργιών. Το τμήμα Ψηφιακών Συστημάτων παρέχει ακόμα τη δυνατότητα πραγματοποίησης μεταδιδακτορικής έρευνας σε κάθε ενδιαφερόμενο.

## Πληροφορίες επικοινωνίας

**Διεύθυνση:** Πανεπιστήμιο Πελοποννήσου, Σχολή Οικονομίας και Τεχνολογίας,  
Τμήμα Ψηφιακών Συστημάτων, Κτήριο Βαλιώτη, Περιοχή Κλαδά, 23100, Σπάρτη

**Πρόεδρος Τμήματος:** Μανόλης Γουάλας, Αναπληρωτής καθηγητής

**Email:** wallace@uop.gr, ds-secr@uop.gr, **Τηλ:** 27310 82240, 27310 82227, 27310 82279



# ΣΧΟΛΗ ΑΝΘΡΩΠΙΣΤΙΚΩΝ ΕΠΙΣΤΗΜΩΝ ΚΑΙ ΠΟΛΙΤΙΣΜΙΚΩΝ ΣΠΟΥΔΩΝ

# 1

## Τμήμα Φιλολογίας

### Ιστορία - Τοποθεσία του τμήματος

Το Τμήμα Φιλολογίας ανήκει στη Σχολή Ανθρωπιστικών Επιστημών και Πολιτισμικών Σπουδών. Ιδρύθηκε το ακαδημαϊκό έτος 2003-2004 και η εκπαιδευτική του λειτουργία άρχισε το ακαδημαϊκό έτος 2005-2006. Εδρεύει στην Καλαμάτα και στεγάζεται στα κτήρια του πρώην 9ου Συντάγματος Πεζικού στο παλαιό Στρατόπεδο της πόλης που μετατράπηκαν σε χώρους διδασκαλίας και διοίκησης εφοδιασμένου με την απαραίτητη υλικοτεχνική υποδομή για την άρτια και ασφαλή λειτουργία τους. Σήμερα, είναι στελεχωμένο από 14 μέλη ΔΕΠ όλων των βαθμίδων, δύο μέλη ΕΔΙΠ, δύο μέλη ΕΤΕΠ και δύο διοικητικές υπαλλήλους.

### Προπτυχιακές και Μεταπτυχιακές σπουδές

Το Πρόγραμμα Σπουδών του Τμήματος Φιλολογίας, που πιστοποιήθηκε με Άριστα από την Αρχή Διασφάλισης και Πιστοποίησης της ποιότητας στην Ανώτατη Εκπαίδευση, καλύπτει όλο το φάσμα της ελληνικής γραμματείας. Προσφέρει τρεις θεματικούς κύκλους (Κλασική Φιλολογία, Βυζαντινή και Νέα Ελληνική Φιλολογία, Γλωσσολογία) και συνδυάζει τα παραδοσιακά γνωστικά αντικείμενα της Αρχαίας Ελληνικής Φιλολογίας, της Λατινικής Φιλολογίας, της Βυζαντινής Φιλολογίας, της Νέας Ελληνικής Φιλολογίας, της Γλωσσολογίας, της Παλαιογραφίας, της Παπυρολογίας, της Φιλοσοφίας και της Ιστορίας με νέες ειδικότητες, όπως η Θεωρία της Λογοτεχνίας, η Συγκριτική Γραμματολογία, η Λαογραφία, η Παγκόσμια Λογοτεχνία, τα Παιδαγωγικά, η Ειδική Διδακτική των Φιλολογικών Μαθημάτων με τη χρήση Ηλεκτρονικού Υπολογιστή, η Χρήση Εφαρμογών Λογισμικού στη Φιλολογική Έρευνα και η Ειδική Αγωγή και Εκπαίδευση, γεγονός που αποτελεί συγκριτικό πλεονέκτημα έναντι των άλλων τμημάτων Ελληνικής Φιλολογίας της επικράτειας. Το Τμήμα Φιλολογίας με το Πρόγραμμα Σπουδών του (240 ECTS) επιδιώκει να προάγει την επιστημονική γνώση και να προσφέρει ανώτατου επιπέδου εκπαίδευση στις προαναφερθείσες επιστημονικές περιοχές κατά τα διεθνή πρότυπα. Ταυτόχρονα εφοδιάζει τους αποφοίτους με τις απαραίτητες παιδαγωγικές δεξιότητες που τους επιτρέπουν να μεταδώσουν τις αποκτηθείσες γνώσεις με αρτιότητα και αποτελεσματικότητα.

Το Τμήμα Φιλολογίας προσφέρει επίσης τα ακόλουθα Προγράμματα Μεταπτυχιακών Σπουδών με τίτλους/θεματικές: α. Αρχαία και Νέα Ελληνική Γλώσσα και Φιλολογία (με δύο ειδικεύσεις) και β. Βυζαντινός Κόσμος: Η σχέση του με την Αρχαιότητα και τον Νεότερο Ελληνισμό. Στόχος αυτών των Προγραμμάτων Μεταπτυχιακών Σπουδών (90 ECTS) είναι η εμβάθυνση στην Αρχαία Ελληνική Φιλολογία, τη Βυζαντινή Φιλολογία, τη Νέα Ελληνική Φιλολογία, τη Συγκριτική Γραμματολογία και τη Θεωρία της Λογοτεχνίας. Στα εν λόγω Προγράμματα Μεταπτυχιακών Σπουδών το διδακτικό δυναμικό αποτελείται κυρίως από τους καθηγητές και τους λοιπούς διδάσκοντες του Τμήματος Φιλολογίας και συμπληρώνεται από έγκριτους καθηγητές και ειδήμονες του ευρύτερου κλάδου της Επιστήμης της Φιλολογίας, με τελικό στόχο την περαιτέρω εξειδίκευση και την άριστη φιλολογική συγκρότηση των μεταπτυχιακών φοιτητών.

## Επαγγελματικές προοπτικές αποφοίτων

Οι φιλόλογοι απόφοιτοι του Τμήματος έχουν αναγνωρισμένα επαγγελματικά δικαιώματα και, με την πολύπλευρη παιδεία που αποκομίζουν κατά την διάρκεια των σπουδών τους, μπορούν να απασχοληθούν στη Δευτεροβάθμια Εκπαίδευση ή σε άλλες θέσεις του δημόσιου τομέα του κλάδου «ΠΕ02», καθώς επίσης και στον ιδιωτικό τομέα. Οι απόφοιτοι μπορούν κάλλιστα να εργαστούν ως επιμελητές σύνταξης και διορθωτές κειμένων στον περιοδικό και τον ηλεκτρονικό Τύπο, αλλά και σε φορείς που δραστηριοποιούνται στον χώρο του πολιτισμού. Δεδομένης της βαρύνουσας σημασίας της Παιδαγωγικής και Διδακτικής Επάρκειας των εκπαιδευτικών μας, το Τμήμα Φιλολογίας χορηγεί δωρεάν από το ακαδημαϊκό έτος 2021-2022 (και μάλιστα με πρόβλεψη μεταβατικών διατάξεων για τα έτη 2015-2021) Πιστοποιητικό Παιδαγωγικής και Διδακτικής Επάρκειας (υπ. αριθμ. 32 / 07.06.2021 απόφαση της Συγκλήτου). Το Πρόγραμμα που οδηγεί στο Πιστοποιητικό αυτό περιλαμβάνει θεωρητική εκπαίδευση και παρακολούθησεις/διδασκαλίες σε σχολεία Δευτεροβάθμιας Εκπαίδευσης (γυμνάσια/λύκεια γενικής, τεχνικής, καλλιτεχνικής εκπαίδευσης και ειδικής αγωγής), συνδυάζοντας έτσι την απόκτηση παιδαγωγικών γνώσεων με την καλλιέργεια διδακτικών δεξιοτήτων και αποσκοπεί στην κατανόηση εκπαιδευτικών θεωριών και πρακτικών. Αξίζει να σημειωθεί, τέλος, ότι το Πιστοποιητικό Παιδαγωγικής και Διδακτικής Επάρκειας παρέχει άμεση πρόσβαση σε πάσης φύσεως εκπαιδευτικές δομές, δημόσιες και ιδιωτικές, στην Ελλάδα και την Ευρώπη.

Το πτυχίο του Τμήματος Φιλολογίας παρέχει στους αποφοίτους τη δυνατότητα να ενταχθούν σε ΠΜΣ του γνωστικού πεδίου των Ανθρωπιστικών και Κοινωνικών Επιστημών.

## Ερευνητική δραστηριότητα του τμήματος

Το Τμήμα Φιλολογίας διαθέτει τρία θεσμοθετημένα ερευνητικά εργαστήρια (α. Αρχαίας Ρητορικής και Δραματικής Τέχνης, β. Διαχρονικής Μελέτης Ελληνικής Γλώσσας και Γραμματείας και γ. Συγκριτικής Γραμματολογίας και Θεωρίας της Λογοτεχνίας), τα οποία προωθούν το διδακτικό και ερευνητικό έργο του Τμήματος μέσω των δράσεων που αναλαμβάνουν. Τα εργαστήρια διοργανώνουν διεθνή συνέδρια και ημερίδες αξιοποιώντας τις διασυνδέσεις τους με πανεπιστημιακά τμήματα και ερευνητικά κέντρα της Ελλάδας και του εξωτερικού. Επίσης προσφέρουν ανοιχτά επιμορφωτικά σεμινάρια σε επιστήμονες και εκπαιδευτικούς. Στο πλαίσιο της Σχολής Ανθρωπιστικών Επιστημών και Πολιτισμικών Σπουδών λειτουργεί και το Ινστιτούτο Έρευνας Βυζαντινού Πολιτισμού με έδρα τον Μυστρά.

Το Τμήμα Φιλολογίας δέχεται υποψηφίους για μεταδιδακτορική έρευνα σε όλους τους κλάδους της Φιλολογίας. Οι αιτήσεις υποβάλλονται στη Συνέλευση του Τμήματος κατόπιν συνεννόησης με τον επιβλέποντα καθηγητή και περιλαμβάνουν αναλυτικό βιογραφικό σημείωμα, προσχέδιο έρευνας και χρονοδιάγραμμα έρευνας. Επί του παρόντος διενεργούνται πέντε μεταδιδακτορικές έρευνες στους τομείς της Αρχαίας Ελληνικής Φιλολογίας, της Λατινικής Φιλολογίας και της Νέας Ελληνικής Φιλολογίας. Οι μεταδιδακτορικοί ερευνητές μπορούν να προσφέρουν και επικουρικό διδακτικό έργο στο Πρόγραμμα Σπουδών του Τμήματος.

## Πληροφορίες επικοινωνίας

**Διεύθυνση:** Πανεπιστήμιο Πελοποννήσου, Τμήμα Φιλολογίας,  
Ανατολικό Κέντρο-Παλιό Στρατόπεδο, 241 00, Καλαμάτα  
**Τηλ:** 27210 65115, 27210 65106  
**Email:** phil-secr@uop.gr

## 2 Τμήμα Ιστορίας, Αρχαιολογίας και Διαχείρισης Πολιτισμικών Αγαθών (ΤΙΑΔΠΑ)

### Ιστορία - Τοποθεσία του τμήματος

Ιδρύθηκε με Προεδρικό Διάταγμα (118/24ης Απριλίου 2003) και άρχισε τη λειτουργία του το 2003-2004. Όπως και το Τμήμα Φιλολογίας (ακαδημαϊκό έτος έναρξης 2005-2006), ανήκει στη Σχολή Ανθρωπιστικών Επιστημών και Πολιτισμικών Σπουδών (ΣΑΕΠΣ) του Πανεπιστημίου Πελοποννήσου (Προεδρικό Διάταγμα 118/24ης Απριλίου 2003). Στεγάζεται στα κτήρια του πρώην 9ου Συντάγματος Πεζικού στο Παλιό Στρατόπεδο της Καλαμάτας, τα οποία έχουν παραχωρηθεί από την Δημοτική αρχή στην ΣΑΕΠΣ. Πρόκειται για δύο διατηρητέα κτήρια των αρχών του 20ου αιώνα που μετατράπηκαν σε χώρους διδασκαλίας και διοίκησης εφοδιασμένους με την απαραίτητη υλικοτεχνική υποδομή για την άρτια και ασφαλή λειτουργία τους: Το πρώην «Διοικητήριο» του Στρατοπέδου, ένα νεοκλασικό κτήριο ιδιαίτερης αισθητικής αξίας που στεγάζει τη Διοίκηση της Σχολής, και τα κτήρια των παλαιών «Λόγων», που στεγάζουν τα διδακτήρια και τη Βιβλιοθήκη της.

Η ιστορική πόλη της Καλαμάτας, ιδανική για τη λειτουργία του ΤΙΑΔΠΑ, συγκροτεί μαζί με την ευρύτερη περιοχή της Μεσσηνίας ένα σημαντικό πολιτισμικό τοπίο με διαχρονική συνέχεια από τους προϊστορικούς χρόνους μέχρι σήμερα. Το ιστορικό κέντρο της πόλης περιλαμβάνει τους χώρους στους οποίους αναπτύχθηκε ο οικισμός της κλασικής, βυζαντινής, φραγκικής και οθωμανικής εποχής, καθώς και τμήμα του χώρου που εξελίχθηκε κατά την περίοδο της οικονομικής της άνθησης, στα τέλη του 19ου αιώνα. Στο Αρχαιολογικό Μουσείο Μεσσηνίας (Πλατεία Αγίων Αποστόλων), ο επισκέπτης έχει τη δυνατότητα να γνωρίσει τις σημαντικότερες αρχαιολογικές θέσεις της περιοχής από τη Νεολιθική έως την Μεταβυζαντινή περίοδο. Κοντά στην Καλαμάτα, μέσα σε ένα «αλώβητο μεσογειακό τοπίο», εκτείνεται ο Αρχαιολογικός Χώρος της Αρχαίας Μεσσήνης, μιας από τις σημαντικότερες σε μέγεθος αλλά και διατήρηση πόλεις της αρχαιότητας.

**Πόλη που εδρεύει:** Καλαμάτα

**Ανθρώπινο δυναμικό:** 13 μέλη ΔΕΠ, 2 μέλη Ε.Ε.Δ.Ι.Π.,  
3 μέλη Ε.Τ.Ε.Π.,  
3 διοικητικοί υπάλληλοι της Γραμματείας

### Προπτυχιακές και Μεταπτυχιακές σπουδές

Οι προπτυχιακές σπουδές του Τμήματος περιλαμβάνουν δύο Κατευθύνσεις:

- ▶ Κατεύθυνση Ιστορίας και Διαχείρισης Πολιτισμικών Αγαθών
- ▶ Κατεύθυνση Αρχαιολογίας και Διαχείρισης Πολιτισμικών Αγαθών.

Κατά τη διάρκεια του Δ' εξαμήνου οι φοιτητές επιλέγουν μία από τις δύο Κατευθύνσεις του Τμήματος.

Το πρόγραμμα σπουδών του ΤΙΑΔΠΑ περιλαμβάνει σε τρίωρη βάση μαθήματα κορμού (1ο, 2ο, 3ο, 4ο εξάμηνο), μαθήματα κατεύθυνσης και μαθήματα επιλογής (5ο, 6ο, 7ο, 8ο εξάμηνο), στα οποία περιλαμβάνεται και η Πρακτική Άσκηση. Η προσφερόμενη διδασκαλία ενισχύεται παράλληλα και από διδακτική πράξη, που διεξάγεται στα άρτια εξοπλισμένα Εργαστήρια της «Αρχαιομετρίας», της «Ενάλιας Αρχαιολογίας», της «Νεώτερης και Σύγχρονης Ιστορίας» και των «Ηλεκτρονικών Υπολογιστών», καθώς και στο Μουσείο της ΣΑΕΠΣ, που στεγάζεται στον χώρο της.

Αναλυτικότερα, για την απόκτηση του Πτυχίου οι φοιτητές οφείλουν να παρακολουθήσουν και να εξετασθούν επιτυχώς συνολικά στα:

- ▶ 24 μαθήματα κορμού (120 ECTS)
- ▶ 16 μαθήματα κατεύθυνσης την οποία έχουν επιλέξει (92 ECTS)
- ▶ 4 από τα προσφερόμενα μαθήματα επιλογής της Κατεύθυνσης την οποία έχουν επιλέξει (16 ECTS)
- ▶ Πτυχιακή ή 3 επιπλέον Μαθήματα Επιλογής (12 ECTS)

Το σύνολο των υποχρεώσεων των φοιτητών για την απόκτηση του πτυχίου αντιστοιχεί σε δια-κόσιες σράντα (240) πιστωτικές μονάδες (ECTS), δηλαδή 30 μονάδες ανά εξάμηνο.

Οι φοιτητές του Τ.Ι.Α.Δ.Π.Α., πέραν των παγίων μαθημάτων της Ιστορίας, Αρχαιολογίας και Φιλολογίας, που καλύπτουν ένα τεράστιο χρονικό εύρος (αρχαιότητα, μεσαιώνας, νεότερη και σύγχρονη εποχή), έχουν την ευκαιρία να έλθουν σε επαφή με καινοτόμους κλάδους, όπως αυτοί της Αρχαιομετρίας, της Ενάλιας Αρχαιολογίας, της Ανασκαφικής και Έρευνας Πεδίου (χερσαίας και υποβρύχιας), της αρχαιακής έρευνας, της Νομισματικής και Σιγίλογραφίας, της Ιστορίας των Δυτικών Κυριαρχιών, της Διαχείρισης Πολιτισμικών Αγαθών (με έμφαση στην ιστορία των μνημείων, τη μουσειολογία, τη διοίκηση πολιτιστικών φορέων, την εκπόνηση εκπαιδευτικών προγραμμάτων, την ανάδειξη και διαχείριση της υλικής και άυλης πολιτιστικής κληρονομιάς, την ανάπτυξη κοινού στον πολιτιστικό τομέα κ.ά.), της Πολιτισμικής Ανθρωπολογίας, της Ειδικής Αγωγής, της χρήσης Νέων Τεχνολογιών στις Ανθρωπιστικές Επιστήμες κ.ά. Σε σημαντικό αριθμό φοιτητών δίνεται επίσης η δυνατότητα να λάβει μέρος σε ανασκαφική έρευνα (επικείμενη ανασκαφή στο Κάστρο Καλαμάτας σε συνέργεια με την Εφορεία Αρχαιοτήτων Μεσσηνίας), έρευνα πεδίου (Λακωνία, Άνω Μεσσηνία) ή παράκτια έρευνα (Κεφαλονιά), που διεξάγουν οι αρχαιολόγοι του Τμήματος ή εξωτερικοί φορείς (Εφορείες Αρχαιοτήτων, Ξένες Αρχαιολογικές Σχολές, Πανεπιστημιακά Ιδρύματα της Αλλοδαπής, Ερευνητικά Ινστιτούτα), καθώς και σε αρχαιομετρική έρευνα, η οποία διεξάγεται από το Εργαστήριο Αρχαιομετρίας, με επικεφαλής τον Κοσμήτορα της Σχολής, Καθηγητή κ. Νικόλαο Ζαχαριά.

Το Πρόγραμμα Προπτυχιακών Σπουδών του Τμήματος πιστοποιήθηκε για το διάστημα 2019 έως 2023 με βαθμό άριστα, ως πλήρως συμμορφούμενο με τις αρχές του Προτύπου Ποιότητας ΠΠΣ της ΑΔΙΠ και τις Αρχές Διασφάλισης Ποιότητας του Ευρωπαϊκού Χώρου Ανώτατης Εκπαίδευσης (ESG 2015). Στα συμπεράσματα της αξιολόγησης τονίζεται η αφοσίωση του προσωπικού στους στόχους και στα γνωστικά αντικείμενα που θεραπεύει το ΤΙΑΔΠΑ, η ύπαρξη ερευνητικών πεδίων που βρίσκονται στην αιχμή της καινοτομίας (Διαχείριση Πολιτισμικών Αγαθών, Αρχαιομετρία, Ενάλια Αρχαιολογία κ.ά.), οι διεπιστημονικές προσεγγίσεις που επιτυγχάνονται μέσα από διδακτικές και ερευνητικές συνέργειες, καθώς και το εξαιρετικό πλούσιο πολιτιστικό περιβάλλον της Πελοποννήσου, όπου εδρεύει και δραστηριοποιείται εν γένει το Τμήμα (βλ. σχετική έκθεση: [http://ham.uop.gr/images/Final\\_Accreditation\\_Report\\_History\\_Archaeology\\_CRM\\_Uni\\_of\\_Pelop.pdf](http://ham.uop.gr/images/Final_Accreditation_Report_History_Archaeology_CRM_Uni_of_Pelop.pdf)).

## **Επαγγελματικές προοπτικές αποφοίτων**

Αναγνωρισμένα επαγγελματικά δικαιώματα (αν υπάρχουν), επαγγελματική σταδιοδρομία σε φορείς του δημόσιου και ιδιωτικού τομέα και ευκαιρίες εισαγωγής σε ΠΜΣ

Ο συνδυασμός αφενός της Ιστορίας και αφετέρου της Αρχαιολογίας με τη Διαχείριση Πολιτισμικών Αγαθών προσφέρει την ευκαιρία στους πτυχιούχους του Τμήματος να διευρύνουν τις γνώσεις τους, αλλά και τις δυνατότητες εξεύρεσης εργασίας σε περισσότερους επαγγελματικούς τομείς. Οι απόφοιτοι του Τμήματος έχουν αναγνωρισμένα επαγγελματικά δικαιώματα στη δευτεροβάθμια εκπαίδευση (κλάδος φιλολόγων), στην Αρχαιολογική Υπηρεσία (κλάδος αρχαιολόγων) και σε άλλες υπηρεσίες του ΥΠ. Πολιτισμού και Αθλητισμού, καθώς και του ΥΠ. Τουρισμού. Έχουν επίσης τη δυνατότητα να απασχοληθούν

σε ιδιωτικά και κρατικά μουσεία, σε πολιτιστικούς και τουριστικούς φορείς, σε υπηρεσίες του Δήμου και της Περιφέρειας, σε εκδοτικούς οργανισμούς, στον τύπο κ.ά.

Το ΤΙΑΔΠΑ προσφέρει δύο ΠΜΣ, το αγγλόφωνο Cultural Heritage Materials and Technologies σε συνεργασία με το ΕΚΕΦΕ Δημόκριτος και το Εθνικό Αστεροσκοπείο Αθηνών, και το ΠΜΣ Νεότερη και Σύγχρονη Ιστορία: Νέες θεωρήσεις και προοπτικές. Στα ανωτέρω μεταπτυχιακά έχει συμμετάσχει και συμμετέχει ικανός αριθμός αποφοίτων μας, ενώ παράλληλα εδώ και χρόνια γίνονται δεκτοί όλο και περισσότεροι απόφοιτοί μας σε ΠΜΣ άλλων Τμημάτων ΑΕΙ της χώρας και του εξωτερικού, συχνά μετά από απαιτητικές εισαγωγικές εξετάσεις.

### **Ερευνητική δραστηριότητα του τμήματος**

Στο ΤΙΑΔΠΑ δραστηριοποιούνται τρία θεσμοθετημένα εργαστήρια (βλ. ανωτ.), που διαθέτουν υπερσύγχρονες υποδομές και που εμπλουτίζονται διαρκώς μέσω χρηματοδότησης από ερευνητικά προγράμματα. Το Τμήμα υλοποιεί ως συντονιστής ή και ως συνεργαζόμενος φορέας σημαντικό αριθμό Εθνικών (ΕΣΠΑ) και Ευρωπαϊκών Προγραμμάτων, απασχλώντας ικανό αριθμό διδακτορικών και μεταδιδακτορικών ερευνητών, στα οποία συνδράμουν και προπτυχιακοί φοιτητές, αποκομίζοντας ερευνητική εμπειρία. Μέλη ΔΕΠ του Τμήματος επιβλέπουν επίσης μεταδιδακτορικές έρευνες διεισδυτικής διάρκειας σε θεματικές που θεραπεύει.

### **Πληροφορίες επικοινωνίας**

**Διεύθυνση:** Παλαιό Στρατόπεδο - Ανατολικό Κέντρο  
24100 Καλαμάτα

**Τηλ:** 27210-65101, 65103, 65117

**Email:** hamcc-secr@go.uop.gr

# ΣΧΟΛΗ ΚΟΙΝΩΝΙΚΩΝ ΚΑΙ ΠΟΛΙΤΙΚΩΝ ΕΠΙΣΤΗΜΩΝ

## 1

### Τμήμα Κοινωνικής και Εκπαιδευτικής Πολιτικής

#### Ιστορία - Τοποθεσία του τμήματος

Το Τμήμα Κοινωνικής και Εκπαιδευτικής Πολιτικής του Πανεπιστημίου Πελοποννήσου ανήκει στη Σχολή Κοινωνικών και Πολιτικών Επιστημών, εδρεύει στην Κόρινθο, λειτουργεί από το ακαδημαϊκό έτος 2003-2004 και αριθμεί 18 μέλη ΔΕΠ. Αποστολή του είναι να καλλιεργεί και να προάγει τις κοινωνικές επιστήμες στους τομείς της Κοινωνικής και Εκπαιδευτικής πολιτικής με την ακαδημαϊκή διδασκαλία και την εφαρμοσμένη έρευνα.

#### Προπτυχιακές και Μεταπτυχιακές σπουδές

Το Προπτυχιακό Πρόγραμμα Σπουδών (ΠΠΣ) τα πρώτα δύο χρόνια είναι κοινό για όλους τους φοιτητές και διακρίνεται για το διεπιστημονικό του χαρακτήρα. Προσφέρονται υποχρεωτικά μαθήματα κορμού που καλύπτουν επιστημονικές περιοχές όπως η Πολιτική Επιστήμη, η Κοινωνιολογία, η Οικονομική Επιστήμη, το Δίκαιο, η Ιστορία και τα εισαγωγικά μαθήματα Κοινωνικής και Εκπαιδευτικής Πολιτικής. Στόχος του ΠΠΣ κατά τα δύο πρώτα χρόνια είναι να κατανοήσουν οι φοιτητές τη σύνδεση και τη συμπληρωματικότητα των δύο πεδίων που θεραπεύει το Τμήμα, να αναπτύξουν βασικές γνώσεις και στα δύο πεδία καθώς και ικανότητες ανάλυσης και σύνθεσης εννοιών. Οι φοιτητές εισάγονται στη λογική της έρευνας με μαθήματα ποιοτικής και ποσοτικής μεθοδολογίας, στατιστικής ανάλυσης και χρήσης των νέων τεχνολογιών. Στο τρίτο έτος το ΠΠΣ διαχωρίζεται σε δύο Κατεύθυνσεις (Κοινωνικής Πολιτικής και Εκπαιδευτικής Πολιτικής). Στους τίτλους σπουδών των φοιτητών με έτος εισαγωγής 2016-2017 και στη συνέχεια αναγράφεται η Κατεύθυνση που έχουν επιλέξει ενισχύοντας τόσο τη διακρίσιμότητα του Τμήματος και του πτυχίου του όσο και τις επαγγελματικές προοπτικές των αποφοίτων του. Τα μαθήματα Κατεύθυνσης έχουν στόχο την εμπάθυνση και την ανάπτυξη ειδικότερων επιστημονικών γνώσεων καθώς και την απόκτηση ερευνητικών και επαγγελματικών δεξιοτήτων στη συγκεκριμένη Κατεύθυνση.

Στην Κατεύθυνση Κοινωνικής Πολιτικής το ΠΠΣ περιλαμβάνει υποχρεωτικά κατ' επιλογήν μαθήματα που καλύπτουν ένα ευρύ φάσμα θεμάτων όπως η θεωρητική, ιστορική, θεσμική και οικονομική ανάλυση του κοινωνικού κράτους, η οργάνωση, διοίκηση και αξιολόγηση των κοινωνικών υπηρεσιών, η πολιτική απασχόλησης, οι εργασιακές σχέσεις, η πολιτική υγείας, οι κοινωνικές ανισότητες, η φτώχεια, ο κοινωνικός αποκλεισμός, η μεταναστευτική πολιτική, η αντεγκληματική πολιτική, η κοινωνική οικονομία κ.ά.

Στην Κατεύθυνση της Εκπαιδευτικής Πολιτικής το ΠΠΣ περιλαμβάνει αντίστοιχα, μαθήματα που αναλύουν την Εκπαιδευτική Πολιτική σε όλα τα επίπεδα της τυπικής εκπαίδευσης και σε όλα τα είδη των νέων μορφών εκπαίδευσης (διά βίου, ενήλικων, εξ αποστάσεως, μη τυπική, άτυπη), τη διασύνδεσή της με το θεσμικό πλαίσιο και με τις δημόσιες πολιτικές σε άλλους τομείς, την ανάπτυξη, την εφαρμογή και την αξιολόγηση εκπαιδευτικών προγραμμάτων και υλικού, το ιστορικό και κοινωνιολογικό πλαίσιο των εκπαιδευτικών θεωριών καθώς και τα σύγχρονα ρεύματα της παιδαγωγικής θεωρίας και των επιστημών της εκπαίδευσης. Το ΠΠΣ προβλέπει υποχρεωτική Πρακτική Άσκηση καθώς και δυνατότητα εκπόνησης Διπλωματικής Εργασίας αλλά και απόκτησης Διδακτικής και Παιδαγωγικής Επάρκειας. Το σύνολο των

υποχρεώσεων των φοιτητών για τη λήψη του πτυχίου αντιστοιχεί σε διακόσιες σαράντα (240) πιστωτικές μονάδες ECTS που αντιστοιχούν σε 30 μονάδες ανά εξάμηνο. Το Τμήμα προσφέρει Μεταπτυχιακές Σπουδές από το 2007 και πλέον λειτουργούν τα εξής Προγράμματα Μεταπτυχιακών Σπουδών (ΠΜΣ):

#### **A. Εκπαιδευτική Πολιτική: Σχεδιασμός, Ανάπτυξη και Διοίκηση, με τις εξής ειδικεύσεις:**

- ▶ (α) Εκπαιδευτική Πολιτική και Διοίκηση
- ▶ (β) Εκπαιδευτικά Προγράμματα και Υλικό (Συμβατικές και e-Μορφές): Πολιτικές και Πρακτικές

#### **B. Κοινωνική Πολιτική με τις εξής ειδικεύσεις:**

- ▶ (α) Πολιτικές για τη Μετανάστευση, τις Κοινωνικές Διακρίσεις και την Ιδιότητα του Πολίτη
- ▶ (β) Οικονομία, Διοίκηση και Πολιτική Υγείας
- ▶ (γ) Ευρωπαϊκή Κοινωνική Πολιτική

#### **Γ. Πολιτική Ανώτατης εκπαίδευσης: Θεωρία και Πράξη**

Διδρυματικό - Διατμηματικό Π.Μ.Σ. που λειτουργεί από το ακαδημαϊκό έτος 2016-17 με τη συνεργασία του Παιδαγωγικού Τμήματος Δημοτικής Εκπαίδευσης του Πανεπιστημίου Πατρών και του Παιδαγωγικού Τμήματος Δημοτικής Εκπαίδευσης του Πανεπιστημίου Αιγαίου.

#### **Δ. Κοινωνική Καινοτομία και Στρατηγικές Ανάπτυξης**

Δι-ιδρυματικό ΠΜΣ σε συνεργασία με το Εθνικό Κέντρο Κοινωνικών Ερευνών που λειτουργεί από το 2021.

Κατά το ακαδημαϊκό έτος 2018-19 το Πρόγραμμα Προπτυχιακών Σπουδών του Τμήματος πιστοποιήθηκε από την αρμόδια Επιτροπή Πιστοποίησης της Α.ΔΙ.Π. όπου διαπιστώθηκε η πλήρης συμμόρφωση του Προγράμματος με τις αρχές του προτύπου ποιότητας της Α.ΔΙ.Π., καθώς και με τις αντίστοιχες αρχές του Ευρωπαϊκού Χώρου Ανώτατης Εκπαίδευσης.

### **Επαγγελματικές προοπτικές αποφοίτων**

Το Τμήμα Κοινωνικής και Εκπαιδευτικής Πολιτικής προετοιμάζει επιστήμονες οι οποίοι προάγουν τις κοινωνικές επιστήμες, προσφέροντας εξειδικευμένο έργο στα διεπιστημονικά πεδία της Κοινωνικής και Εκπαιδευτικής Πολιτικής. Οι πτυχιούχοι του Τμήματος απασχολούνται επαγγελματικά σε ένα ευρύτατο φάσμα συναφών φορέων του δημόσιου, του ιδιωτικού και του τρίτου τομέα ως επιστημονικά ή/και διοικητικά στελέχη, σχεδιαστές και εφαρμοστές κοινωνικών πολιτικών, σχεδιαστές επιμορφωτικών προγραμμάτων για εκπαιδευτικούς και επιμορφωτές εκπαιδευτικών, σχεδιαστές και εφαρμοστές πρόσθετου και εναλλακτικού εκπαιδευτικού ή ενημερωτικού υλικού, επιστήμονες ερευνητές και μέλη Διδακτικού Ερευνητικού Προσωπικού στην ανώτατη εκπαίδευση. Το ΠΠΣ του Τμήματος μεριμνά με κάθε δυνατό τρόπο για τις επαγγελματικές προοπτικές των αποφοίτων του παρέχοντας γνώσεις και δεξιότητες που τους προετοιμάζουν κατάλληλα ώστε να είναι πλήρως καταρτισμένοι στα πεδία και τα ζητήματα που έχουν σπουδάσει και ανταγωνιστικοί στις θέσεις που διεκδικούν στην αγορά εργασίας. Παράλληλα, μέσω του διεπιστημονικού του χαρακτήρα και της συστηματικής καλλιέργειας ευρύτερων γνώσεων και δεξιοτήτων δημιουργεί αποφοίτους που θα είναι σε θέση να αντιμετωπίσουν με επιτυχία τις σύνθετες προκλήσεις του 21ου αιώνα.

### **Ερευνητική δραστηριότητα του τμήματος**

Το Τμήμα έχει αναπτύξει ερευνητικές συνεργασίες με άλλα Τμήματα του Πανεπιστημίου Πελοποννήσου και άλλα πανεπιστήμια της χώρας (Πανεπιστήμιο Αθηνών, Πανεπιστήμιο Θεσσαλίας, Πανεπιστήμιο Πατρών, Πανεπιστήμιο Κρήτης, Πανεπιστήμιο Αιγαίου, Ελληνικό Ανοικτό Πανεπιστήμιο, κ.ά.) αλλά και με ερευνητικά κέντρα και φορείς (Εθνικό Κέντρο Κοινωνικών Ερευνών, Εθνικό Ίδρυμα Ερευνών, Ένωση για τις Τεχνολογίες της Πληροφορικής στην Εκπαίδευση, κ.ά.).

Μέλη ΔΕΠ του Τμήματος είναι επιστημονικοί υπεύθυνοι ή συμμετέχουν σε μεγάλα ερευνητικά προγράμματα που χρηματοδοτούνται από την Ευρωπαϊκή Ένωση (HORIZON 2020, ERASMUS+, Comenius, Tempus κλπ.), το Υπουργείο Παιδείας (ΕΣΠΑ- Θαλής, Αριστεία, Ηράκλειτος) και άλλους φορείς της Ελλάδας και του εξωτερικού. Στο Τμήμα λειτουργεί από το 2009 Εργαστήριο Μελετών Κοινωνικής και Εκπαιδευτικής Πολιτικής. Το Τμήμα διαθέτει συγκροτημένες ερευνητικές ομάδες στις οποίες συνεργάζονται μέλη ΔΕΠ, ΕΕΠ και ΕΔΙΠ, μεταδιδάκτορες, υποψήφιοι διδάκτορες, μεταπτυχιακοί και προπτυχιακοί φοιτητές.

## Πληροφορίες επικοινωνίας

**Διεύθυνση:** Δαμασκνού & Κολοκοτρώνη, 201 00 Κόρινθος

**Τηλ:** 27410-74991-3

**Email:** sep-secr@uop.gr

**Web:** <http://dsep.uop.gr>





### Ιστορία - Τοποθεσία του τμήματος

Το Τμήμα Πολιτικής Επιστήμης και Διεθνών Σχέσεων του Πανεπιστημίου Πελοποννήσου λειτουργεί από το ακαδημαϊκό έτος 2007-2008 και ανήκει στη Σχολή Κοινωνικών και Πολιτικών Επιστημών που εδρεύει στην Κόρινθο.

Το Τμήμα ΠΕΔΙΣ διαθέτει πέντε αίθουσες διδασκαλίας με σύγχρονο εκπαιδευτικό εξοπλισμό, αυτόνομη εξειδικευμένη βιβλιοθήκη με ευρύχωρο αναγνωστήριο και μία πλήρως εξοπλισμένη αίθουσα με σύγχρονους Η/Υ. Περιλαμβάνει στο δυναμικό του 19 διδάσκοντες καθηγητές, 14 συνεργαζόμενους διδάσκοντες καθώς και 8 διοικητικά στελέχη. Όλοι οι διδάσκοντες του Τμήματος έχουν σπουδάσει σε πολύ γνωστά πανεπιστήμια του εξωτερικού (ΗΠΑ, Βρετανία, Γαλλία, Γερμανία) και εφαρμόζουν διεθνείς πρακτικές διδασκαλίας που συνδυάζουν διαλέξεις, σεμινάρια, εφαρμογές των θεωρητικών μοντέλων και πρακτική άσκηση. Παράλληλα, χρησιμοποιούν σύνθετες διαδικασίες αξιολόγησης που ενθαρρύνουν τη συμμετοχή των φοιτητών. Όλα τα μαθήματα είναι πλήρως αναπτυγμένα στην «ηλεκτρονική τάξη» (e-class.uop.gr).

### Προπτυχιακές και Μεταπτυχιακές σπουδές

Σκοπός του Τμήματος είναι η άρτια επιστημονική κατάρτιση των φοιτητών/τριών στα αντικείμενα της Πολιτικής Επιστήμης, των Διεθνών Σχέσεων, της Διεθνούς Πολιτικής Οικονομίας, των Σπουδών Περιοχής, των Νέων Τεχνολογιών, της Διεθνούς και Ευρωπαϊκής Ιστορίας, του Πολιτισμού, του Δικαίου, της Κοινωνιολογίας και της Φιλοσοφίας. Με την ολοκλήρωση των σπουδών τους, οι απόφοιτοι του Τμήματος αναμένεται να διαθέτουν ειδικευμένες γνώσεις στα πεδία της Πολιτικής Επιστήμης και των Διεθνών Σχέσεων που να τους επιτρέπουν να κατανοούν και να αναλύουν κριτικά θεωρίες και φαινόμενα αναφορικά με το σχεδιασμό και την εφαρμογή πολιτικών τόσο στο επίπεδο του εθνικού κράτους όσο και στο πλαίσιο της Ευρωπαϊκής Ένωσης, των Μη Κυβερνητικών Οργανώσεων και των διεθνών οργανισμών.

Το 2014 ήταν από τα πρώτα πανεπιστημιακά τμήματα που υποβλήθηκαν σε Εξωτερική Αξιολόγηση από την Ανεξάρτητη Αρχή Διασφάλισης της Ποιότητας (ΑΔΙΠ) με εξαιρετικά αποτελέσματα (εδώ). Το 2019 ολοκληρώθηκε με παρόμοια επιτυχία η διαδικασία Πιστοποίησης του Προπτυχιακού Προγράμματος Σπουδών (εδώ).

Για την απόκτηση του πτυχίου του Τμήματος αναμένεται από τους αποφοίτους η επιτυχής παρακολούθηση 48 μαθημάτων και η συγκέντρωση συνολικά 240 ευρωπαϊκών πιστωτικών μονάδων (ECTS), σύμφωνα με τις προϋποθέσεις που ισχύουν για όλα τα ευρωπαϊκά προγράμματα πρώτου κύκλου σπουδών διάρκειας τεσσάρων ετών.

Στους κόλπους του Τμήματος λειτουργούν τέσσερα μεταπτυχιακά προγράμματα σπουδών: το ΠΜΣ «Διακυβέρνηση και Δημόσιες Πολιτικές» (έτος ίδρυσης 2012), το αγγλόφωνο ΠΜΣ «Mediterranean Studies» (έτος ίδρυσης 2014), το ΠΜΣ «Παγκόσμιες Προκλήσεις και Συστήματα Αναλύσεων» (έτος ίδρυσης 2015), και το Διιδρυματικό και Διατμηματικό ΠΜΣ «Τοπική και Περιφερειακή Ανάπτυξη και Αυτοδιοίκηση» σε συνεργασία με το Τμήμα Οργάνωσης και Διοίκησης Επιχειρήσεων του Πανεπιστημίου Πειραιώς και το Τμήμα Οικονομικών Επιστημών του Δημοκρίτειου Πανεπιστημίου Θράκης.

## Επαγγελματικές προοπτικές αποφοίτων

Οι απόφοιτοι του Τμήματος μπορούν να εργαστούν, μεταξύ άλλων, σε δημόσιους φορείς (το Κοινοβούλιο, Υπουργεία, Δημόσιες Επιχειρήσεις και Οργανισμούς, την περιφερειακή και τοπική αυτοδιοίκηση, το Διπλωματικό Σώμα κλπ), στον ιδιωτικό τομέα (π.χ. εταιρίες συμβούλων), σε ερευνητικά ινστιτούτα, σε κοινωνικές οργανώσεις, σε μέσα μαζικής ενημέρωσης, σε ΜΚΟ, και σε διεθνείς οργανισμούς.

Όπως τεκμηριώνεται από απογραφές που έχουν διενεργηθεί, οι απόφοιτοι του Τμήματος αποκτούν πραγματικές ευκαιρίες για επαγγελματική σταδιοδρομία και για την εισαγωγή τους σε προγράμματα μεταπτυχιακών σπουδών σε κορυφαία πανεπιστήμια του εξωτερικού και της Ελλάδας. Ενδεικτικά αναφέρονται οι ακόλουθοι φορείς του δημόσιου και ιδιωτικού τομέα στους οποίους αναζητούν και βρίσκουν επαγγελματική και ερευνητική απασχόληση οι απόφοιτοί μας:

- ▶ Υπουργείο των Εξωτερικών, τόσο στο Διπλωματικό Σώμα όσο και σε εξειδικευμένες υπηρεσίες όπως αυτή της Διεθνούς Αναπτυξιακής Συνεργασίας
- ▶ Υπηρεσίες της Ευρωπαϊκής Ένωσης
- ▶ Διεθνείς οργανισμοί, όπως ο Οργανισμός των Ηνωμένων Εθνών σε τομείς όπως το Αναπτυξιακό Πρόγραμμα του ΟΗΕ, η Παγκόσμια Τράπεζα, ο Οργανισμός Οικονομικής Συνεργασίας και Ανάπτυξης, κ.ο.κ.
- ▶ Ελληνικές και διεθνείς Μη Κυβερνητικές Οργανώσεις
- ▶ Ελληνικά και διεθνή ερευνητικά ιδρύματα
- ▶ Εταιρείες συμβούλων και διαχείριση έργων
- ▶ Εταιρείες συμβούλων πολιτικής επικοινωνίας και δημοσκοπήσεων
- ▶ Πολιτικά ιδρύματα και ερευνητικά κέντρα
- ▶ Πολιτικά κόμματα
- ▶ Επιχειρήσεις που δραστηριοποιούνται στο εξωτερικό και ιδιαίτερα στο χώρο των Βαλκανίων

## Ερευνητική δραστηριότητα του τμήματος

Το Τμήμα ΠΕΔΙΣ είναι πόλος έντονης ερευνητικής δραστηριότητας. Αυτή περιλαμβάνει την λειτουργία ερευνητικών κέντρων όπως το Κέντρο Διεθνούς και Ευρωπαϊκής Οικονομίας και Διακυβέρνησης, το Κέντρο Ανάλυσης Πολιτικής, το Κέντρο Ελληνικής και Διεθνούς Ιστορίας, το Κέντρο Μεσογειακών, Μεσανατολικών και Ισλαμικών Σπουδών.

Περιλαμβάνει επίσης τη λειτουργία ερευνητικών ομάδων των οποίων οι εργασίες έχουν ως άξονες την Πολιτική Τεχνολογία, την Πολιτική Ηγεσία, τη Μελέτη της Νοτιοανατολικής Ευρώπης, τη Φιλοσοφία, την Κουλτούρα και τις Κοινωνικές Πρακτικές.

Στο ΠΕΔΙΣ ανήκει η Έδρα Jean Monnet στις Σχέσεις Ευρωπαϊκής Ένωσης με τις Λιγότερο Αναπτυγμένες Χώρες, η οποία χρηματοδοτείται από την Ευρωπαϊκή Επιτροπή.

Το ΠΕΔΙΣ συμμετέχει σε ερευνητικά δίκτυα όπως το Consortium για την Προώθηση των Ελληνοκινεζικών και Σινοευρωπαϊκών Σχέσεων, το Ελληνικό Δίκτυο Αφρικανικών Σπουδών, το Ελληνικό Δίκτυο για τη Μελέτη του Τρίτου Τομέα.

Τα ερευνητικά έργα των οποίων οι υπεύθυνοι είναι διδάσκοντες στο ΠΕΔΙΣ έχουν δρομολογηθεί μέσω ερευνητικών ανταγωνιστικών προγραμμάτων. Τρέχοντα τέτοια έργα είναι:

- ▶ Κέντρο Αριστείας Jean Monnet “Visualising, Analysing and Learning about EU Studies” (2020-2023)

- ▶ « Χριστιανικές κοινότητες και θρησκευτικός πλουραλισμός στη Μέση Ανατολή: Διεθνείς Σχέσεις και Θρησκεία στο γύρισμα του 20ου και του 21ου αιώνα » (2020-2023)
- ▶ Ενότητα Jean Monnet "European-focused Policy Analytics – EuroPoIA
- ▶ Ερευνητικό Πρόγραμμα JEAN MONNET MODULE «Το ευρωπαϊκό πνεύμα μέσα από την κουλτούρα και την φιλοσοφία: προς μία ανοικτή Ευρώπη» (2021 -2023)
- ▶ "Information Diasporas in EurAfrica for Legal Migration" (IDEAL-Migration) (2020-2022)
- ▶ Ερευνητικό Πρόγραμμα «Θαλής II»: Χαρτογράφηση και Αξιολόγηση Ελληνικών Μη Κερδοσκοπικών Οργανώσεων (2020-2022)
- ▶ Gamification of media and digital literacy for youth (2020-2022)
- ▶ "Encouraging active citizenship and participation via empowerment of young EU citizens" (EURVoice) (2020-2022)
- ▶ «Αποκρυπτογραφώντας τη διαμόρφωση της ελληνικής οικονομικής διπλωματίας προς τα Δυτικά Βαλκάνια» (DEFORM-GR-WB), The London School of Economics and Political Science, Hellenic Observatory, H2020 Grants (2020-2021)
- ▶ - Ages of Marathon Επιχειρησιακό Πρόγραμμα "Ανταγωνιστικότητα, Επιχειρηματικότητα, Καινοτομία" (ΕΠΑΝΕΚ)- Δράση: "Ερευνώ-Δημιουργώ-Καινοτομώ" (2018-2021)
- ▶ «Επισιτιστικές και ανθρωπιστικές κοινωφελείς οργανώσεις στην Ελλάδα: Συνεργασίες, δίκτυα γνώσεων και καινοτομία». Υποστήριξη ερευνητών με έμφαση στους νέους ερευνητές. Επιχειρησιακό Πρόγραμμα «Ανάπτυξη Ανθρώπινου Δυναμικού, Εκπαίδευση και Δια Βίου Μάθηση 2014-2020», ΕΣΠΑ (2014- 2021)
- ▶ «Η Κινηζική Υψηλή Στρατηγική και η Ελλάδα», ΕΣΠΑ - Ανάπτυξη Ανθρώπινου Δυναμικού, Εκπαίδευση και Δια Βίου Μάθηση (2014-2020)
- ▶ Το ΠΕΔΙΣ είναι επίσης εταίρος στα παρακάτω διεθνή προγράμματα:
- ▶ Ερευνητικό Πρόγραμμα HORIZON 2020 Kids4All (2021-2024)
- ▶ "Europeanisation meets democracy from below: The Western Balkans on the search for new European and democratic Momentum (WB2EU)", Jean Monnet Network, Erasmus + (2020-2023)
- ▶ «Voces y miradas literarias en femenino»: construyendo una sociedad europea inclusiva/ FEMIN (2020-2022)
- ▶ EU Middle East Network In Action (EUMENIA) «Το Δίκτυο Ευρωπαϊκή Ένωση-Μέση Ανατολή σε Δράση» (2019-2021)

Το Τμήμα έχει καθιερώσει το θεσμό του «Επισκέπτη Ερευνητή». Οι επισκέπτες ερευνητές γίνονται δεκτοί για ένα ορισμένο διάστημα και εκπονούν ερευνητικό έργο αξιοποιώντας τις υποδομές και το ερευνητικό δυναμικό του Τμήματος.

## Πληροφορίες επικοινωνίας

**Διεύθυνση:** Αριστοτέλους 1 και Λεωφ. Αθηνών (1ος Όροφος), 201 32, Κόρινθος  
**Τηλ:** 27410 40045, 27410 40058  
**Email:** pedis@uop.gr

## 1

### Τμήμα Θεατρικών Σπουδών

#### Τοποθεσία

Το Τμήμα Θεατρικών Σπουδών ιδρύθηκε το 2003 (Π.Δ. 118/2003), λειτουργεί από το ακαδημαϊκό έτος 2003-2004 και εντάσσεται στη Σχολή Καλών Τεχνών του Πανεπιστημίου Πελοποννήσου, που εδρεύει στην ιστορική πόλη του Ναυπλίου Αργολίδας.

Στην ευρύτερη περιοχή σε μικρή απόσταση, βρίσκεται το Αρχαίο Θέατρο του Ασκληπιείου της Επιδαύρου, το Μικρό Θέατρο της Αρχαίας Επιδαύρου και το Αρχαίο Θέατρο του Άργους, ενώ οι αρχαίες πόλεις της Τίρυνθας, των Μυκηνών και του Άργους συνιστούν ένα ξεχωριστό φυσικό, ιστορικό και πολιτισμικό σκηνικό. Το Τμήμα έχει αναπτύξει ισχυρούς δεσμούς με την τοπική κοινωνία και τους πολιτιστικούς φορείς της Αργολίδας, αποτελώντας αναπόσπαστο στοιχείο της φυσιογνωμίας της πόλης του Ναυπλίου.

#### Κτιριακές υποδομές

Το Τμήμα Θεατρικών Σπουδών λειτουργεί σε διαφορετικά κτίρια του Ναυπλίου, εξοπλισμένων με την απαραίτητη τεχνική υποδομή: α) τα Κεντρικά Διδακτήρια με αίθουσες διδασκαλίας, πολυμέσων/πλεκτρονικών υπολογιστών και βιβλιοθήκη, β) το κτίριο διοικητικών υπηρεσιών και διδασκαλίας, γ) την Αίθουσα Βιωματικών Μαθημάτων και δ) το κτίριο Καλών Τεχνών στην Άρια Ναυπλίου, ενώ για θεατρικές εκδηλώσεις και μαθήματα χρησιμοποιείται, επίσης, το δημοτικό θέατρο «Τριανόν» στην πλατεία Συντάγματος. Τα προαναφερθέντα κτίρια πλην του δ) έχουν παραχωρηθεί από τον Δήμο Ναυπλιένων, ενώ προετοιμάζεται η μετεγκατάσταση του Τμήματος στο ευρύχωρο κτίριο της πρώην καπναποθήκης Ναυπλίου.

#### Ανθρώπινο δυναμικό

Το διδακτικό δυναμικό καλύπτει μεγάλο εύρος γνωστικών αντικειμένων και απαρτίζεται από δεκαπέντε μέλη ΔΕΠ, οκτώ μέλη ΕΕΠ και δύο μέλη ΕΤΕΠ, ενώ επιπλέον μαθήματα επιλογής προσφέρονται από επί συμβάσει διδάσκοντες και διδάσκουσες.

Το Τμήμα υποστηρίζεται, επίσης, από δύο διοικητικές υπαλλήλους, έναν υπάλληλο τεχνολογίας και τρεις βιβλιοθηκονόμους.

#### Προπτυχιακές και Μεταπτυχιακές Σπουδές

Το Τμήμα Θεατρικών Σπουδών προσφέρει ένα πρόγραμμα σπουδών προπτυχιακού επιπέδου και δύο προγράμματα μεταπτυχιακού επιπέδου.

Το προπτυχιακό πρόγραμμα είναι τετραετές. Κατά τα δύο πρώτα έτη του προγράμματος προσφέρεται βασική θεατρική παιδεία στο αρχαίο, νεοελληνικό και παγκόσμιο θέατρο και δράμα, παράλληλα με μια στέρεη υποδομή στις συναφείς ανθρωπιστικές επιστήμες και τέχνες (ιστορία, λογοτεχνία, ανθρωπολογία, φιλοσοφία, μουσική, κινηματογράφος, κριτική θεωρία, ιστορία τέχνης). Κατά τα δύο τελευταία οι φοιτητές/τριες παρακολουθούν τα μαθήματα ειδίκευσης των δύο άτυπων κατευθύνσεων του τμήματος: α) Θεατρολογίας β) Θεατρικής Πρακτικής και μαθήματα επιλογής. Για τη λήψη του πτυχίου απαιτείται η

επιτυχής εξέταση σε πενήντα δύο μαθήματα (ή σαράντα οκτώ μαθήματα, συν πτυχιακή εργασία) και η συγκέντρωση διακοσίων σαράντα (240) πιστωτικών μονάδων (ECTS) επιπλέον της Πρακτικής Άσκησης σε συναφείς φορείς.

Ο ιδιαίτερος χαρακτήρας του Προγράμματος Σπουδών στηρίζεται στη διεπιστημονικότητα και τον καταστατικό συνδυασμό θεωρίας και πράξης, καθώς επίσης στην πρωτοπόρο εισαγωγή, σε σύγκριση με ομοειδή τμήματα, γνωστικών αντικειμένων, όπως χορός, θεατροπαιδαγωγική, δημιουργική γραφή/διδασκαλία, τελετουργία, γαλλικό και ισπανικό θέατρο και μετάφραση, ρωμαϊκό θέατρο, θεατρική κριτική, σωματικό θέατρο, αρχιτεκτονική του αρχαίου θεάτρου, θέατρο της επινόησης, θέατρο ντοκουμέντο, σύγχρονες σκηνοθετικές τάσεις, φωτισμός, πολυμέσα, θεατρική παραγωγή, κ.ά.

Το Πρόγραμμα Σπουδών, προπτυχιακού και μεταπτυχιακού επιπέδου, προσφέρει υψηλής ποιότητας εκπαίδευση, που αντιστοιχεί στα διεθνή πρότυπα. Αποβλέπει στην καλλιέργεια και ανάπτυξη της επιστήμης της θεατρολογίας και εν γένει των παραστατικών τεχνών, συνδυάζοντας την πρακτική με την επιστημονική μεθοδολογία, παρακολουθεί τις τρέχουσες τάσεις και αξιοποιεί τις νέες τεχνολογίες. Παρέχει στους φοιτητές και στις φοιτήτριες τα απαραίτητα εφόδια που εξασφαλίζουν την άρτια κατάρτισή τους για επιστημονική και επαγγελματική σταδιοδρομία και συμβάλλει στην έρευνα και μελέτη του θεάτρου σε διεθνές επίπεδο.

Σημειώνεται ότι το Τμήμα έχει πιστοποιηθεί με 'Άριστα' από την Αρχή Διασφάλισης και Πιστοποίησης της Ποιότητας στην Ανώτατη Εκπαίδευση, ως αποτέλεσμα εξωτερικής αξιολόγησης από διεθνείς κριτές το 2019.

### **Στο Τμήμα λειτουργούν με επιτυχία δύο μεταπτυχιακά προγράμματα:**

α) Δραματική Τέχνη και Παραστατικές Τέχνες στην Εκπαίδευση και τη Δια Βίου Μάθηση, με αντικείμενο τη μελέτη και προαγωγή της τεχνογνωσίας καθώς και την ανάπτυξη της έρευνας και των εφαρμογών της Δραματικής Τέχνης και των Παραστατικών Τεχνών στην Εκπαίδευση και

β) Θέατρο και Κοινωνία: Θεωρία, Σκηνική Πράξη και Διδακτική, το οποίο εστιάζει στη σχέση του θεάτρου και των άλλων παραστατικών τεχνών με την κοινωνία, και προσφέρει δύο ειδικεύσεις: «Θεατρολογία» και «Σκηνική Πρακτική: Διδακτική και Κοινωνικές Εφαρμογές», που συνδυάζουν την θεατρολογική με την καλλιτεχνική πράξη, αντανakλώντας τον διττό χαρακτήρα του Τμήματος Θεατρικών Σπουδών.

### **Διεθνής διάσταση των σπουδών**

Το Τμήμα Θεατρικών Σπουδών έχει ένα δυναμικό και πλούσιο δίκτυο τριάντα μια (31) συμφωνιών Erasmus+ με έγκριτα ευρωπαϊκά ανώτατα ιδρύματα και ενθαρρύνει την κινητικότητα των φοιτητών/τριών του στο εξωτερικό είτε για σπουδές είτε για πρακτική άσκηση.

Επίσης, το Τμήμα έχει συνάψει πολλές συμφωνίες συνεργασίας (MOU) με ιδρύματα του εξωτερικού, όπως τα πανεπιστήμια Montpellier (Γαλλία) και Regina (Καναδά), Birmingham City University (Βρετανία). Συνεργάζεται με το Κέντρο Ελληνικών Σπουδών του Πανεπιστημίου Harvard στο Ναύπλιο, καθώς και με διεθνή Φεστιβάλ, και πραγματοποιεί συστηματικά επιστημονικές και καλλιτεχνικές εκδηλώσεις με διεθνείς συμμετοχές.

### **Επαγγελματικά δικαιώματα και προοπτικές σταδιοδρομίας**

Οι απόφοιτοι/ες του Τμήματος ορίζονται ως θεατρολόγοι (βάσει του Π.Δ. 105/2009 και Π.Δ. 125/2000) και ανήκουν στον κλάδο ΠΕ 92.01 (Θεατρικών Σπουδών), στο πλαίσιο του οποίου έχουν κατοχυρώσει τα επαγγελματικά τους δικαιώματα. Μπορούν να εργαστούν ως εκπαιδευτικοί στη δημόσια και ιδιωτική πρωτοβάθμια/ δευτεροβάθμια εκπαίδευση, καθώς και άλλες δομές καλλιτεχνικής εκπαίδευσης και επαγγελματικής κατάρτισης. Επίσης δύνανται να απασχοληθούν ως στελέχη πολιτιστικών οργανισμών,

ως επιστημονικοί σύμβουλοι, παραγωγοί, πολιτιστικοί διαχειριστές, πολιτιστικοί συντάκτες και να δραστηριοποιηθούν επαγγελματικά ως καλλιτέχνες, ενώ έχουν δικαίωμα εισαγωγής σε μεταπτυχιακά προγράμματα α΄ κύκλου.

### **Ερευνητική δραστηριότητα**

Το Τμήμα Θεατρικών Σπουδών έχει αναπτύξει αξιόλογη ερευνητική δραστηριότητα με έξι χρηματοδοτούμενα ευρωπαϊκά και εθνικά ερευνητικά έργα και τρία εκπαιδευτικά έργα στους τομείς της θεατρολογικής, παιδαγωγικής και εφαρμοσμένης έρευνας. Παράλληλα το Τμήμα έχει συμμετάσχει ως επιστημονικός εταίρος σε πέντε ερευνητικά έργα.

Στο Τμήμα Θεατρικών Σπουδών έχουν ολοκληρωθεί και υποστηριχθεί οκτώ διδακτορικές διατριβές, εκπονούνται επί του παρόντος άλλες σαράντα έξι στα γνωστικά αντικείμενα που θεραπεύει το Τμήμα και διεξάγονται τρεις μεταδιδακτορικές έρευνες στο αρχαίο θέατρο. Στους επίτιμους διδάκτορες συμπεριλαμβάνονται οι Terry Eagleton, Θεόδωρος Τερζόπουλος, Γιάννης Κόκκος, και Eugenio Barba.

Στο πλαίσιο των ερευνητικών του δραστηριοτήτων του το Τμήμα εκδίδει πρακτικά συνεδρίων του και το επιστημονικό περιοδικό με κριτές θεάτρου Πόλις: Διεπιστημονικό Περιοδικό για το θέατρο και τις Τέχνες, σε συνεργασία με το Εθνικό Κέντρο Τεκμηρίωσης. Επιπλέον, διοργανώνεται σημαντικός αριθμός συνεδρίων, διαλέξεων, σεμιναρίων και παραστάσεων καθώς και ετήσιο συνέδριο υποψήφιων μετα/διδακτόρων.

### **Πληροφορίες επικοινωνίας**

**Διεύθυνση:** Βασιλέως Κωνσταντίνου 21, Ναύπλιο, 211 00

**Τηλ:** (+30) 2752096124,130,131

**Email:** ts-secretary@uop.gr

**Web:** <http://ts.uop.gr>



## 2 Τμήμα Παραστατικών και Ψηφιακών Τεχνών

### Ιστορία - Τοποθεσία του τμήματος

Το Τμήμα Παραστατικών και Ψηφιακών Τεχνών (ΤΠΨΤ) με έδρα το Ναύπλιο ιδρύθηκε το 2019 και ανήκει στη Σχολή Καλών Τεχνών του Πανεπιστημίου Πελοποννήσου. Το τμήμα εστιάζει στην σύγχρονη τέχνη και ιδιαίτερα σε μορφές που συνδυάζουν την ζωντανή παρουσία καλλιτεχνών με τις ψηφιακές τέχνες. Επί του παρόντος το τμήμα έχει ένα μόνο μέλος ΕΕΠ στο διδακτικό προσωπικό του, ενώ αναμένει τον διορισμό 6 μελών ΔΕΠ που εκλέχτηκαν κατά το εαρινό εξάμηνο 2021. Επίσης, έχει λάβει από το πανεπιστήμιο μία επιπλέον θέση ΔΕΠ και έχει ορίσει το γνωστικό της αντικείμενο. Σε συνεργασία με το ΤΘΣ της Σχολής το ΤΠΨΤ εγκαινίασε το 2020-21 την εισαγωγή κοινών μαθημάτων στο πρόγραμμα σπουδών, τα οποία διευρύνουν τις επιλογές των φοιτητών και ενισχύουν την καλή συνεργασία των δύο τμημάτων. Επίσης, έχει κάνει αίτηση στο ΥΠΑΙΘ για την μετάταξη 8 εκπαιδευτικών από την μέση εκπαίδευση στο τμήμα σε θέσεις ΕΕΠ.

### Προπτυχιακές και Μεταπτυχιακές σπουδές

Το ΤΠΨΤ προσφέρει επι του παρόντος μόνο προπτυχιακές σπουδές. Το πρόγραμμα σπουδών έχει ως αποστολή να καλλιεργεί τη γνώση στα επιστημονικά, καλλιτεχνικά και τεχνολογικά αντικείμενα που αφορούν τις παραστατικές τέχνες (Επιτέλεση, Χορός, Θέατρο) καθώς και τις ψηφιακές τέχνες, με έμφαση στη μεταξύ τους σύνδεση καθώς και στη σύνδεση με ποικίλες κοινωνικές εφαρμογές, την τεχνολογία και την εκπαίδευση. Η Performance, (παράσταση ή εγκατάσταση), ως κατ' εσχόλη πεδίο καινοτομίας στις τέχνες, βρίσκεται στο επίκεντρο των καλλιτεχνικών, θεωρητικών, τεχνολογικών και μεθοδολογικών μαθημάτων που προσφέρονται στο Τμήμα.

**Τα πεδία καλλιτεχνικών και τεχνολογικών εφαρμογών στα οποία εστιάζουν οι σπουδές στο Τμήμα, είναι τα εξής:**

- ▶ Σκηνοθεσία και Επιτέλεση
- ▶ Ψηφιακή επιτέλεση και τέχνες
- ▶ Χρήση λογισμικών συστημάτων και τεχνολογίας ψηφιακών τεχνών
- ▶ Χορός και Επιτέλεση
- ▶ Φως, ήχος, σκηνογραφία και νέες τεχνολογίες (Σχεδιασμός και υλοποίηση)
- ▶ Σχεδιασμός και παραγωγή ψηφιακού υλικού (Ψηφιακή εμψύχωση, Εικονική / Μικτή Πραγματικότητα, Ηλεκτρονικά Παιχνίδια).
- ▶ Ψηφιακές εφαρμογές στη Σκηνοθεσία και την Υποκριτική.
- ▶ Θεωρία της επιτέλεσης και κοινωνικές εφαρμογές (ενδεικτικά: ανθρωπολογία του θεάτρου, ακτιβισμός, δια δραστικό και διαδικτυακό θέατρο, φεμινιστική και queer θεωρία, εκπαιδευτικές εφαρμογές, δημόσιος χώρος, μουσεία.)
- ▶ Δραματοουργία της Επιτέλεσης / Δημιουργική γραφή / Ψηφιακή αφήγηση / Ψηφιακές εκδόσεις.

Το Πρόγραμμα έχει σχεδιαστεί σύμφωνα με τη Συνθήκη της Βολογνα και συμμορφώνεται πλήρως με το Ευρωπαϊκό Σύστημα Μεταφοράς-Συσώρευσης Πιστωτικών Μονάδων (ECTS). Από το 2ο έως το 4ο έτος οι φοιτητές επιλέγουν μια από δύο άτυπες κατευθύνσεις του τμήματος (Παραστατικές και Ψηφιακές τέχνες). Για την λήψη πτυχίου απαιτούνται 38 μαθήματα καθώς και εκπόνηση πτυχιακής εργασίας και πρακτική άσκηση (240 ECTS κατ'ελάχιστον).

## Επαγγελματικές προοπτικές αποφοίτων

Οι πτυχιούχοι του ΤΠΨΤ έχουν τη δυνατότητα επαγγελματικής ενασχόλησης ως καλλιτέχνες επιτελεστικών έργων και σχεδιαστές-προγραμματιστές ψηφιακών καλλιτεχνικών εφαρμογών σε φορείς του δημόσιου ή του ιδιωτικού τομέα, οι οποίοι έχουν ως αντικείμενο δραστηριότητας τις παραστατικές και τις ψηφιακές τέχνες, όπως αυτές εξειδικεύονται παρακάτω. Ακόμη έχουν τη δυνατότητα ενασχόλησης στην εκπαίδευση ή/και ως ελεύθεροι επαγγελματίες.

### Ειδικότερα, οι απόφοιτοι/ες δύνανται να απασχοληθούν στα εξής εργασιακά αντικείμενα:

- ▶ Σε καλλιτεχνικούς οργανισμούς: Σκηνοθεσία, Χορογραφία, Ερμηνεία, Σκηνογραφικό σχεδιασμό επιτελεστικών εφαρμογών (Performance χορού και θεάτρου, διαδραστικές παραστάσεις ή εγκαταστάσεις στον σκηνικό και τον δημόσιο χώρο, εφαρμογές οπτικών τεχνών, εφαρμογές πολυμεσικού υλικού και διαδικτυακών εφαρμογών στις παραστατικές τέχνες).
- ▶ Σε κοινωνικούς φορείς: Υλοποίηση καλλιτεχνικών κοινωνικών παρεμβάσεων μέσω επιτελεστικών εφαρμογών (ενδεικτικά: κοινωνικό θέατρο, ακτιβισμός, χορός και κοινωνία, διαδραστικό και διαδικτυακό θέατρο, performance και δημόσιος χώρος, κ.α.)
- ▶ Σε ιδιωτικούς φορείς ψηφιακών εφαρμογών και καλλιτεχνικούς οργανισμούς: Παραγωγή ψηφιακού υλικού (Ψηφιακή εμπύχωση, Animation, Video game) - υλοποίηση ψηφιακών εφαρμογών για τις παραστατικές τέχνες μέσω της χρήσης της απαραίτητης τεχνολογίας (λογισμικά συστήματα και μηχανήματα).
- ▶ Σχεδιασμός και υλοποίηση εμπειρίας εικονικών περιβαλλόντων.
- ▶ Ψηφιακές εφαρμογές στη σκηνογραφία (σχεδιασμός και υλοποίηση).
- ▶ Σχεδιασμός ψηφιακών εκθέσεων, εφαρμογές Δημιουργικής Γραφής σε ψηφιακά και επιτελεστικά καλλιτεχνικά έργα, Δραματοουργία της Επιτέλεσης, ψηφιακές εκδόσεις.
- ▶ Σε εκπαιδευτικούς φορείς: Σχεδίαση, οργάνωση και υλοποίηση εκπαιδευτικών προγραμμάτων καλλιτεχνικών ψηφιακών εφαρμογών στην εκπαίδευση, σε κοινωνικούς/πολιτιστικούς φορείς στην Ελλάδα και το εξωτερικό και φορείς Τοπικής αυτοδιοίκησης.

Επίσης, με την ολοκλήρωση των σπουδών τους έχουν την δυνατότητα να συνεχίσουν τις σπουδές τους σε μεταπτυχιακό επίπεδο σε αντικείμενα σχετικά με τις παραστατικές και τις ψηφιακές τέχνες.

## Ερευνητική δραστηριότητα του τμήματος

1. Συμμετοχή φοιτητών του ΤΠΨΤ και της Σχολής Καλών Τεχνών του ΠΑΠΕΛ στο 16ο Athens Digital Arts Festival (Αύγουστος-Σεπτέμβριος 2020), στο πλαίσιο των εξής μαθημάτων της Σχολής:

«Σκηνογραφία: Εγκατάσταση και παρέμβαση στον δημόσιο χώρο» (μεταπτυχιακό, ΤΘΣ, διδάσκουσες: Μαρίνα Κοτζαμάνη και Άση Δημητρουλοπούλου)

«Εισαγωγή στην Εικαστική Επιτέλεση» (προπτυχιακό, ΤΠΨΤ, διδάσκων: Βασίλης Ψαρράς, Π.Υ.).

2. Συμμετοχή του ΤΠΨΤ στο διαπανεπιστημιακό πρόγραμμα με τίτλο «ΑΪΤΗ-ΕΛΛΑΔΑ 1821-2021 Ταξίδι προς την Ελευθερία – Respect» σε συνεργασία με το Πανεπιστήμιο Αιγαίου (Τμήμα Μηχανικών Σχεδίασης Προϊόντων και Συστημάτων). Το πρόγραμμα αποσκοπεί στην υλοποίηση έκθεσης στο Εκκλησιαστικό Μουσείο Σπετσών (Αύγουστος 2021, επιμέλεια Λήδα Παπακωνσταντίνου). Η διοργάνωση για το ΤΠΨΤ γίνεται σε επιμέλεια της Μαρίνας Κοτζαμάνη (Πρόεδρος ΤΠΨΤ, Αναπλ. Καθ. ΤΘΣ). Το ΤΠΨΤ συμβάλει στην έκθεση μέσω των προπτυχιακών μαθημάτων «Εικαστική Επιτέλεση Ι: Θεωρία και Εφαρμογές» (διδάσκων: Δρ. Βασίλειος Ψαρράς, Π.Υ.) και «Χορός ΙΙ: Χορός και Κοινωνία» (διδάσκουσα: Δρ. Στέλλα Δημητρακοπούλου, Π.Υ.) καθώς επίσης και με μια σειρά έργων από προσκεκλημένους καλλιτέχνες του τμήματος.

Η έκθεση τελεί υπό της αιγίδα της Α.Ε. της Προέδρου της Δημοκρατίας Κατερίνας Σακελλαροπούλου.



Εκτός από τις Σπέτσες η έκθεση θα παρουσιαστεί επίσης στο Ναύπλιο, ύστερα από πρόσκληση του δήμου Ναυπλιέων, παράλληλα με διημερίδα του Μετσόβιου Πολυτεχνείου, στην οποία οι συντελεστές της έκθεσης έχουν κληθεί να συμμετέχουν (15, 16 Οκτωβρίου 2021). Επίσης, το τμήμα έχει ανταποκριθεί σε πρόσκληση του ΥΠΑΙΘ να υποβάλει αίτηση για την παρουσίαση της έκθεσης σε επετειακή σειρά εκδηλώσεων του Υπουργείου στο Κέντρο Πολιτισμού Ίδρυμα Σταύρος Νιάρχος (σε εξέλιξη). Τέλος η έκθεση θα παρουσιαστεί στην Σύρο (Σεπτέμβριος 2022).

**3.** Το ΤΠΨΤ συνδιοργανώνει διεθνές συνέδριο για τον Ιάκωβο Ξενάκη, σε συνεργασία με το Τμήμα Μουσικών Σπουδών του ΕΚΠΑ και το Paris VIII. Το συνέδριο θα γίνει τον Μάιο 2022 στην Αθήνα και στο Ναύπλιο. Το τμήμα θα εντάξει το συνέδριο στην ερευνητική και εκπαιδευτική του δραστηριότητα μέσω συνεργαζόμενων μαθημάτων, ενώ θα οργανώσει επίσης καλλιτεχνικές δράσεις στην έδρα του παράλληλα με το συνέδριο. Την επιμέλεια της διοργάνωσης για το ΤΠΨΤ έχει η Μαρίνα Κοτζαμάνη (Πρόεδρος ΤΠΨΤ, Αναπλ. Καθ. ΤΘΣ) η οποία είναι και μέλος της οργανωτικής και επιστημονικής επιτροπής του συνεδρίου.

**4.** Λήψη της υποτροφίας Greek Diaspora Fellowship Program. Η υποτροφία δίνει την δυνατότητα στο ΤΠΨΤ να καλέσει στο Ναύπλιο την διακεκριμένη Ελληνο-αμερικανίδα καλλιτέχνιδα και καθηγήτρια στο Pratt Institute της Νέας Υόρκης Theodora Skipitares για ένα διάστημα 3 μηνών, προκειμένου να λειτουργήσει ως σύμβουλος στο πρόγραμμα σπουδών του τμήματος και να διδάξει. Η πρόσκληση δεν έχει υλοποιηθεί ακόμα λόγω των συνθηκών της πανδημίας.

## Πληροφορίες επικοινωνίας

**Διεύθυνση:** Βασιλέως Κωνσταντίνου 21 και Τερζάκη, Τ.Κ. 21100, Ναύπλιο

**Τηλ:** 27520 96129

**Email:** <http://pda.uop.gr>

**Web:** [pda.uop.gr](http://pda.uop.gr)



# ΣΧΟΛΗ ΕΠΙΣΤΗΜΩΝ ΑΝΘΡΩΠΙΝΗΣ ΚΙΝΗΣΗΣ ΚΑΙ ΠΟΙΟΤΗΤΑΣ ΖΩΗΣ

## 1

### Τμήμα Οργάνωσης και Διαχείρισης Αθλητισμού

#### Ιστορία

Το Τμήμα Οργάνωσης & Διαχείρισης Αθλητισμού, με έδρα τη Σπάρτη ιδρύθηκε τον Απρίλιο του 2003 στο πλαίσιο της Σχολής Επιστημών Ανθρώπινης Κίνησης και Ποιότητας Ζωής του Πανεπιστημίου Πελοποννήσου, ενώ η ακαδημαϊκή και εκπαιδευτική του λειτουργία ξεκίνησε το 2003-2004. Είναι το μόνο Πανεπιστημιακό Τμήμα στην Ελλάδα που θεραπεύει το συγκεκριμένο γνωστικό αντικείμενο της Οργάνωσης & Διαχείρισης Αθλητισμού.

#### Εξέλιξη

Ο αθλητισμός έχει εξελιχθεί σε μια επιχειρηματική δραστηριότητα με τεράστιο όγκο επενδύσεων, εσόδων και κερδών, συνεπώς απαιτούνται άτομα με εξειδικευμένη γνώση και εμπειρία στο αντικείμενο. Η ανάπτυξη της επαγγελματικής βιομηχανίας αθλητισμού, η διοργάνωση μεγάλων αθλητικών γεγονότων και εκδηλώσεων, η διαχείριση των σύγχρονων αθλητικών εγκαταστάσεων, αλλά και η αποτελεσματική διοίκηση των αθλητικών φορέων και οργανισμών δημιούργησαν την αυξημένη ανάγκη για την εκπαίδευση εξειδικευμένων στελεχών που θα είναι σε θέση να ανταποκρίνονται με αίσθημα ευθύνης και τον αναγκαίο επαγγελματισμό στις απαιτήσεις της εξελισσόμενης αθλητικής βιομηχανίας στην Ελλάδα, αλλά και σε παγκόσμιο επίπεδο.

#### Όραμα

Όραμα του Τμήματος Οργάνωσης & Διαχείρισης Αθλητισμού είναι να εδραιωθεί ως ένας πρωτοπόρος ακαδημαϊκός φορέας εξέχουσας επιστημονικής και κοινωνικής προσφοράς και να καταστεί σημείο αναφοράς στην ευρύτερη επιστημονική κοινότητα. Αποστολή του Τμήματος μας είναι η δημιουργία πρόσθετης αξίας με δράσεις που αφορούν τους ακόλουθους τομείς:

- ▶ Επιστήμη και πνευματική καλλιέργεια (έρευνα, παιδεία και επιστημονική κουλτούρα).
- ▶ Εξωστρέφεια και σύνδεση με την πραγματική αγορά εργασίας και την οικονομία προς όφελος των σπουδαστών του Τμήματος
- ▶ Ανοικτή κοινωνία (συμβολή στον κριτικό αναστοχασμό, την ανάδειξη των αρχών και των ιδεών του αθλητισμού, της ηθικής, της ευγενούς άμιλλας και συμβολή στην τοπική ανάπτυξη).
- ▶ Παραγωγικό δυναμικό της κοινωνίας (συνεισφορά στην οικονομική και κοινωνική ανάπτυξη της Λακωνίας και της Περιφέρειας Πελοποννήσου).

#### Ανθρώπινο δυναμικό

Το διδακτικό προσωπικό του Τμήματος έχει να επιδείξει πλούσιο έργο, αλλά και σημαντική ακαδημαϊκή και ερευνητική εμπειρία από το χώρο της Διοίκησης Αθλητισμού, τα Οικονομικά, τη Νομική Επιστήμη, τις Ολυμπιακές Σπουδές, την Επικοινωνία, αλλά και από ένα ευρύ φάσμα ειδικοτήτων. Το έργο τους συμπληρώνουν ένας αριθμός μελών ΕΕΠ και ΕΤΕΠ. Τα μέλη του διδακτικού προσωπικού του Τμήματος φροντίζουν για την διαρκή βελτίωση και άνοδο.

## Προπτυχιακές και Μεταπτυχιακές σπουδές

Το Τμήμα Οργάνωσης & Διαχείρισης Αθλητισμού προσφέρει ένα σύγχρονο και ευέλικτο πρόγραμμα σπουδών, το οποίο οδηγεί στη λήψη πτυχίου στη Διοίκηση Αθλητισμού, αλλά επίσης προσφέρει και επιλογές για μεταπτυχιακές σπουδές, για διδακτορική αλλά και μεταδιδακτορική έρευνα στα διάφορα γνωστικά πεδία του αντικειμένου της Διοίκησης Αθλητισμού. Πολλά από τα πεδία που σπουδάζουν οι φοιτητές σε αυτό το πρόγραμμα είναι παρόμοια με τα πεδία που περιλαμβάνονται στα πτυχία σε επιστήμες των Οικονομικών, της Οργάνωσης και Διοίκησης Επιχειρήσεων, του Μάρκετινγκ, της Νομικής Επιστήμης, της Ηθικής, της Επικοινωνίας, των Επιστημών Αγωγής κ.α. Ωστόσο, οι φοιτητές στο Τμήμα θα μάθουν συγκεκριμένα πώς αυτά τα πεδία ισχύουν και προσαρμόζονται στις ιδιαίτερες ανάγκες του σύγχρονου αθλητικού περιβάλλοντος, το οποίο επηρεάζεται και διαμορφώνεται από τις σύγχρονες εξελίξεις και την ψηφιακή μετάβαση. Οι φοιτητές έχουν τη δυνατότητα να μελετήσουν επίσης νόμους και κανόνες ηθικής που σχετίζονται ειδικά με τον αθλητικό κλάδο και δεξιότητες που είναι ιδιαίτερα σημαντικές, όπως η διαπραγμάτευση συμβολαίου χορηγίας για έναν αθλητή ή η διαχείριση αθλητικών εγκαταστάσεων και η διοργάνωση μεγάλων αθλητικών διοργανώσεων. Ο προπτυχιακός κύκλος σπουδών διαρκεί 4 χρόνια, και απαιτούνται 240 μονάδες ECTS για την επιτυχή λήψη πτυχίου.

Το Τμήμα θα προσφέρει επίσης για το ακαδημαϊκό έτος 2021-2022 και 4 προγράμματα μεταπτυχιακών σπουδών. Συγκεκριμένα:

- ▶ 1. Πρόγραμμα Μεταπτυχιακών Σπουδών "Διοίκηση Αθλητικών Οργανισμών και Επιχειρήσεων"
- ▶ 2. Πρόγραμμα Μεταπτυχιακών Σπουδών "Οργάνωση και Διαχείριση Αθλητικών Δραστηριοτήτων για ΑμεΑ"
- ▶ 3. Πρόγραμμα Μεταπτυχιακών Σπουδών "Ολυμπιακές Σπουδές, Ολυμπιακή Παιδεία, Οργάνωση Και Διαχείριση Ολυμπιακών Εκδηλώσεων"
- ▶ 4. Πρόγραμμα Μεταπτυχιακών Σπουδών "Σύγχρονη Αθλητική Επικοινωνία, Δημοσιογραφία και Φωτοειδησιογραφία"

Επίσης, το Τμήμα προσφέρει τη δυνατότητα συνέχισης των σπουδών για απόκτηση διδακτορικού τίτλου σπουδών, αλλά επίσης μπορεί να γίνει και έρευνα σε μεταδιδακτορικό επίπεδο.

### Πιστοποίηση

Το Πρόγραμμα Σπουδών του Τμήματος έχει πιστοποιηθεί από την Ανώτατη Αρχή Διασφάλισης Ποιότητας.

## Επαγγελματικές προοπτικές αποφοίτων

### Αναγνωρισμένα επαγγελματικά δικαιώματα

Οι απόφοιτοι του Τμήματος μπορούν να εργαστούν:

- ▶ α) ως διοικητικά και οικονομικά στελέχη σε αθλητικές επιχειρήσεις, αθλητικούς οργανισμούς και λοιπούς αθλητικούς φορείς, όπως, ιδίως, σε αθλητικά σωματεία, ενώσεις και ομοσπονδίες, αθλητικές ανώνυμες εταιρείες και τμήματα αμβιβομένων αθλητών,
- ▶ β) ως διοικητικά και οικονομικά στελέχη των αθλητικών οργανισμών και επιχειρήσεων που ιδρύουν οι οργανισμοί τοπικής αυτοδιοίκησης,
- ▶ γ) ως διοικητικά και οικονομικά στελέχη της Γενικής Γραμματείας Αθλητισμού, της Ελληνικής Ολυμπιακής Επιτροπής και του Οργανισμού Προγνωστικών Αγώνων Ποδοσφαίρου,
- ▶ δ) ως στελέχη διοργάνωσης αθλητικών εκδηλώσεων του Υπουργείου Πολιτισμού,

- ▶ ε) ως στελέχη διοργάνωσης αθλητικών δραστηριοτήτων ως εμπυχωτές (animator) σε ξενοδοχειακές μονάδες και κατασκηνώσεις,
- ▶ στ) ως διοικητικά και οικονομικά στελέχη σε κάθε δημόσια και ιδιωτική επιχείρηση, με αντικείμενο εν όλω ή εν μέρει αθλητικές δραστηριότητες (ΦΕΚ 208/2009 τ. Α' άρθρο 1).

Ακόμα, περιλαμβάνονται μεταξύ άλλων πτυχιούχων για την πλήρωση θέσεων Α.Σ.Ε.Π του κλάδου Π.Ε. Διοικητικού – Οικονομικού (αρ. πρωτ. 17986/8-5-2008 έγγραφο Α.Σ.Ε.Π.).

Επίσης, εγγράφονται στο Οικονομικό Επιμελητήριο Ελλάδος (συνεδρίαση Ο.Ε.Ε.: Κ/87/19-2-2013), εφόσον πληρούνται οι προϋποθέσεις του ΟΕΕ, και δικαιούνται να συμμετέχουν σε εξετάσεις στο Σώμα Ορκωτών Ελεγκτών Λογιστών για την απόκτηση του τίτλου Ορκωτού Ελεγκτή Λογιστή/Νόμιμου Ελεγκτή και να απαλλάσσονται από την εξέταση μαθημάτων υποβάθρου των επαγγελματικών εξετάσεων του άρθρου 7 Ν. 3693/2008 για την απόκτηση της άδειας ασκήσεως του επαγγέλματος του Ορκωτού Ελεγκτή Λογιστή/Νόμιμου Ελεγκτή (σύμφωνα με τον κανονισμό του Σώματος Ορκωτών Ελεγκτών Λογιστών).

Τέλος, προΐστανται της Διεύθυνσης Υποστήριξης Άθλησης και Διατροφής και στελεχώνουν Τμήματα της Διεύθυνσης «Άθληση για Όλους» της Γενικής Διεύθυνσης Δημόσιας Υγείας και Ποιότητας Ζωής (ΦΕΚ 31/2011 τ.Α' άρθρο 50).

## **Ερευνητική δραστηριότητα του τμήματος**

### **Ερευνητικά εργαστήρια**

Το Τμήμα Οργάνωσης & Διαχείρισης Αθλητισμού διαθέτει 3 θεσμοθετημένα Ερευνητικά Εργαστήρια, τα οποία εξυπηρετούν τις εκπαιδευτικές και ερευνητικές ανάγκες των προπτυχιακών και μεταπτυχιακών προγραμμάτων σε όλα τα επιστημονικά πεδία τα οποία καλύπτουν. Βασικός στόχος των εργαστηρίων είναι η ανάπτυξη της επιστημονικής έρευνας με την ταυτόχρονη παραγωγή γνώσης στα γνωστικά πεδία στα οποία δραστηριοποιούνται.

Κάθε εργαστήριο λειτουργεί κάτω από την ομπρέλα του τμήματος, υποστηρίζοντας, ταυτόχρονα, με τον πλέον σύγχρονο και αποδοτικό τρόπο τις εκπαιδευτικές και ερευνητικές δραστηριότητες του Τμήματος. Τα ερευνητικά εργαστήρια αποτελούν βασικό βραχίονα της έρευνας που διεξάγεται στο Τμήμα, αλλά και το Πανεπιστήμιο Πελοποννήσου, εν γένει. Συγκεκριμένα, υπάρχουν τα εξής ακαδημαϊκά εργαστήρια:

- ▶ 1. Εργαστήριο Οργάνωσης, Διοίκησης Υπηρεσιών & Ποιότητας Ζωής (iSportManagement LAB)
- ▶ 2. Εργαστήριο Εθελοντισμού στον Αθλητισμό και τις Κοινωνικές Υπηρεσίες
- ▶ 3. Εργαστήριο Δρομικού Κινήματος

### **Ερευνητικά Προγράμματα**

Με δεδομένο το ευρύ φάσμα των επιστημονικών γνωστικών πεδίων που καλύπτει και με τις ερευνητικές δομές που έχουν αναπτυχθεί παράλληλα τα τελευταία έτη, το Τμήμα συμμετέχει ενεργά και υλοποιεί ερευνητικά προγράμματα, είτε αυτοδύναμα, είτε μέσω εθνικών και διεθνών συνεργασιών με πανεπιστήμια, ερευνητικά κέντρα και λοιπούς φορείς, στα οποία, σε πολλές περιπτώσεις, συμμετέχουν προπτυχιακοί φοιτητές. Τα αποτελέσματα της έρευνας ενσωματώνονται στη διδασκαλία των προπτυχιακών και μεταπτυχιακών μαθημάτων. Η έρευνα σε μεγάλο βαθμό ανατροφοδοτεί και επικαιροποιεί τη διδασκαλία. Η παραγωγή ερευνητικού έργου, όπως αυτό αποτυπώνεται σε αριθμούς δημοσιευμένων εργασιών σε διεθνή περιοδικά και συνέδρια από τις σχετικές διεθνείς βάσεις δεδομένων είναι διαρκώς ανοδική τα τελευταία έτη και δείχνει μια πορεία ανάπτυξης και διεύρυνσης των ακαδημαϊκών στόχων του Τμήματος. Στο πλαίσιο του οράματος και της αποστολής του, το Τμήμα βρίσκεται στη διαδικασία διαμόρφωσης και υλοποίησης μιας σαφούς ερευνητικής πολιτικής η οποία εστιάζει στους εξής άξονες:

- ▶ 1. Υποστήριξη της έρευνας και διεύρυνση των ερευνητικών συνεργασιών (ενδεικτικά: διεθνή και εθνικά προγράμματα πρωτογενούς έρευνας, μνημόνια συνεργασίας με ακαδημαϊκούς, ερευνητικούς, θεσμικούς και επιχειρηματικούς φορείς, καθιέρωση ετήσιων ημερίδων προβολής του ερευνητικού έργου, διοργάνωση επιστημονικών ημερίδων και επιμορφωτικών σεμιναρίων, ενίσχυση της διασύνδεσης των φοιτητών με την πραγματική αγορά μέσα από προγράμματα Πρακτικής Άσκησης και Εθελοντισμού).
- ▶ 2. Ανάπτυξη ερευνητικών δομών και Εργαστηρίων (ενδεικτικά: ίδρυση Ακαδημαϊκών Εργαστηρίων απολύτως ανταγωνιστικών σε Εθνικό και Διεθνές Επίπεδο, συγκρότηση ενδοϊδρυματικών Δικτύων Έρευνας, δηλαδή ερευνητικών οντοτήτων που θα προκύψουν από την συνεργασία Ερευνητικών Εργαστηρίων με συγγενή ή συμπληρωματικά ερευνητικά αντικείμενα)
- ▶ 3. Ενίσχυση και διεύρυνση Προγραμμάτων Μεταπτυχιακών Σπουδών (ενδεικτικά: οργάνωση και λειτουργία Νέων Προγραμμάτων Μεταπτυχιακών Σπουδών, διασύνδεση με Πανεπιστήμια με έμφαση στο να αναπτυχθούν συνεργασίες για την εκπόνηση διδακτορικών διατριβών σε ενεργά Ερευνητικά Εργαστήρια και ερευνητικές ομάδες του Πανεπιστημίου Πελοποννήσου).

## Πληροφορίες επικοινωνίας

**Διεύθυνση:** Λεωφόρος Ευσταθίου και Σταματικής Βαλιώτη και Πλαταιών, 231 00 Σπάρτη

**Τηλ:** 2731089661, 2731089662, 2731089658 | **Fax:** 2731089657

**Email:** [isportmanagement@uop.gr](mailto:isportmanagement@uop.gr), [isportmanagement@uop.gr](mailto:isportmanagement@uop.gr)

**Web:** [sportmanagement.uop.gr](http://sportmanagement.uop.gr), [sportmanagement.gr](http://sportmanagement.gr)

## 1 Τμήμα Γεωπονίας

### Ιστορία - Τοποθεσία του τμήματος

Το Τμήμα Γεωπονίας ιδρύθηκε το 2019 στο Πανεπιστήμιο Πελοποννήσου αλλά στην πραγματικότητα φέρει πίσω του μια ιστορία και εμπειρία περίπου 30 χρόνων αφού αποτελεί μετεξέλιξη του Τμήματος Τεχνολόγων Γεωπόνων του ΤΕΙ Πελοποννήσου. Βρίσκεται στην Καλαμάτα, στις εγκαταστάσεις του Πανεπιστημίου στον Αντικάλαμο και η συστέγάσή του με άλλα πέντε τμήματα δημιουργεί ένα φοιτητικό περιβάλλον με πολλαπλές προκλήσεις και αναζητήσεις.

Το Τμήμα στελεχώνεται από 22 μέλη Διδακτικού Ερευνητικού Προσωπικού όλων των βαθμίδων, 5 μέλη Ειδικού Διδακτικού Προσωπικού και οι διδακτικές και ερευνητικές δραστηριότητες υποστηρίζονται από 4 μέλη Ειδικού Τεχνικού Προσωπικού. Ανάλογα με τις ανάγκες, οι διδακτικές δραστηριότητες υποστηρίζονται από έκτακτο επιστημονικό προσωπικό, διδάσκοντες άλλων τμημάτων, υποψήφιους διδάκτορες και μεταδιδασκατορικούς ερευνητές.

Το Τμήμα διαθέτει πλήρως εξοπλισμένα εργαστήρια σε όλα τα επιμέρους πεδία της γεωπονικής επιστήμης, θερμοκήπια, δενδροκομία αλλά και χώρους για υπαίθριες καλλιέργειες, για την υποστήριξη τόσο της εκπαιδευτικής διαδικασίας όσο και για την ανάπτυξη ερευνητικών δραστηριοτήτων.





## Προπτυχιακές και Μεταπτυχιακές σπουδές

Το Προπτυχιακό Πρόγραμμα Σπουδών, συνολικής διάρκειας 10 εξαμήνων, ολοκληρώνεται με τη συγκέντρωση των συνολικά 300 ECTS που απαιτούνται για τη λήψη του πτυχίου. Συνολικά απαιτείται η επιτυχής αξιολόγηση σε 55 μαθήματα, η εκπόνηση πτυχιακής εργασίας και η πραγματοποίηση πρακτικής άσκησης.

Τα 55 μαθήματα περιλαμβάνουν 49 υποχρεωτικά και 6 επιλογής (από μια ομάδα 24 μαθημάτων επιλογής που προσφέρονται). Τα περισσότερα μαθήματα περιλαμβάνουν, εκτός της θεωρητικής εκπαίδευσης, και υποχρεωτικές εργαστηριακές ασκήσεις ή ασκήσεις υπαίθρου. Τα υποχρεωτικά μαθήματα που προσφέρουν συνολικά 240 ECTS, καλύπτουν όλα τα επιμέρους πεδία της γεωπονικής επιστήμης, προσφέροντας στους φοιτητές/τριες το απαραίτητο γνωσιολογικό υπόβαθρο της γεωπονίας στην κατεύθυνση της φυτικής παραγωγής. Τα επιλογής μαθήματα που προσφέρουν επιπλέον 30 ECTS, δίνουν τη δυνατότητα στους φοιτητές/τριες να εστιάσουν σε επιμέρους γνωστικά πεδία που τους ενδιαφέρουν περισσότερο, επιστημονικά ή επαγγελματικά.

Η εκπόνηση της πτυχιακής εργασίας, που προσφέρει 22 ECTS, συνήθως είναι στο πλαίσιο κάποιων ερευνητικών δραστηριοτήτων των Εργαστηρίων του Τμήματος, δίνει τη δυνατότητα απόκτησης γνώσεων εργαστηριακών και ερευνητικών τεχνικών αλλά και εμπειρίας στην τεκμηρίωση και παρουσίαση μιας ερευνητικής εργασίας.

Η υποχρεωτική πρακτική άσκηση, διάρκειας 3 μηνών, προσφέρει 8 ECTS και δίνει την ευκαιρία στους φοιτητές/τριες να έρθουν σε επαφή με τον επαγγελματικό τους χώρο αποκτώντας επαγγελματική εμπειρία και συχνά ευκαιρία για άμεση επαγγελματική αποκατάσταση.

Το Προπτυχιακό Πρόγραμμα Σπουδών του Τμήματος βρίσκεται στη φάση της Πιστοποίησης ενώ βρίσκεται σε εξέλιξη και η διαδικασία αναγνώρισής του ως "integrated master".

Το Τμήμα προσφέρει Πρόγραμμα Μεταπτυχιακών Σπουδών με αντικείμενο «Γεωργία Ελεγχόμενου

Περιβάλλοντος – Υδροπονία» και συμμετέχει σε συνεργασία με το Τμήμα Διοικητικής Επιστήμης & Τεχνολογίας στο Πρόγραμμα με τίτλο «Οργάνωση και Διοίκηση Επιχειρήσεων στον Αγρο-διατροφικό Τομέα - MBA in Agri-food Sector»

## Επαγγελματικές προοπτικές αποφοίτων

Οι πτυχιούχοι του Τμήματος διαθέτουν όλη την απαραίτητη επιστημονική γνώση για την απασχόλησή τους και την ανάπτυξη επαγγελματικών δραστηριοτήτων σε όλα τα πεδία της γεωπονικής επιστήμης.

Ταυτόχρονα μπορούν να συνεχίσουν τις σπουδές τους μέσω Προγραμμάτων Μεταπτυχιακών Σπουδών της Ελλάδας και του εξωτερικού.

## Ερευνητική δραστηριότητα του τμήματος

Κυρίαρχη φιλοσοφία του Τμήματος είναι η διασύνδεσή του με την παραγωγή του πρωτογενούς τομέα μέσω συνεργασιών και δράσεων και της εξωστρέφειας σε τοπικό εθνικό και διεθνές επίπεδο. Επιδιώκει τη συνεργασία με φορείς του ιδιωτικού και δημόσιου τομέα ώστε να εξασφαλίζεται συνεχής ανατροφοδότηση του προγράμματος σπουδών του με γνώσεις και προβληματισμούς της πραγματικής οικονομίας, προετοιμάζοντας τους φοιτητές/τριες για την επαγγελματική τους σταδιοδρομία. Στήριξη και προωθεί τη μετακίνηση των φοιτητών/τριών του για σπουδές σε άλλες χώρες μέσω προγραμμάτων Erasmus και μεταπτυχιακών σπουδών. Αιχμές του Τμήματος αποτελούν τα Εργαστήρια:

- ▶ Ανθοκομίας: που συνεργάζεται με ιδιωτικούς φορείς στη διοργάνωση δράσεων προώθησης της καλλιέργειας καλλωπιστικών και αρωματικών φυτών.
- ▶ Γεωσιγνώσις Ελαιολάδου: εργαστήριο διαπιστευμένο από το Εθνικό Σύστημα Διαπίστευσης και το Διεθνές Συμβούλιο Ελαιοκομίας και συνεργαζόμενο με τον Εθνικό Φορέα Ελέγχου Τροφίμων και ιδιωτικούς φορείς προσφέρει υπηρεσίες συμβουλευτικής και έρευνας στο πεδίο της παραγωγής, διαχείρισης και προώθησης του ελαιολάδου.
- ▶ Γεωργίας: που εξειδικεύεται στην ιστοκαλλιέργεια για την παραγωγή φυτικού πολλαπλασιαστικού υλικού.
- ▶ Θερμοκοιτίδα Επιχειρηματικότητας: που προωθεί και υποστηρίζει την επιχειρηματικότητα νέων επιστημόνων στα πεδία του αγροδιατροφικού τομέα μέσω τοπικών και διεθνών συνεργασιών.
- ▶ Λαχανοκομίας: που έχει οριστεί ως φορέας διατήρησης γενετικού υλικού τοπικής ποικιλίας τομάτας, και υποστηρίζει το μεταπτυχιακό πρόγραμμα σπουδών αλλά και την έρευνα στο πεδίο της υδροπονίας.

## Πληροφορίες επικοινωνίας

**Διεύθυνση:** Αντικάλαμος, 24100 Καλαμάτα

**Τηλ:** 27210 45135 / 234

**Email:** agro-secr@uop.gr



# 2 Τμήμα Επιστήμης και Τεχνολογίας Τροφίμων

## Ιστορία - Τοποθεσία του τμήματος

### Ιστορικό του Τμήματος

Το Τμήμα Επιστήμης και Τεχνολογίας Τροφίμων ιδρύθηκε με τον Νόμο 4610/2019 (ΦΕΚ Α' 70/7-5-2019). Ανήκει στην Σχολή Γεωπονίας και Τροφίμων του Πανεπιστημίου Πελοποννήσου. Προήλθε από την μετεξέλιξη του Τμήματος Τεχνολογίας Τροφίμων του πρώην ΤΕΙ Πελοποννήσου. Ταυτόχρονα με την μετεξέλιξη έγινε αναμόρφωση του προγράμματος σπουδών ώστε να καλύπτει όλους τους σύγχρονους τομείς της επιστήμης και τεχνολογίας τροφίμων.

### Πόλη που εδρεύει

Το Τμήμα Επιστήμης και Τεχνολογίας Τροφίμων εδρεύει στην περιοχή Αντικάλαμος της Καλαμάτας του Νομού Μεσσηνίας. Απέχει περίπου 6 χιλιόμετρα από το κέντρο της πόλης με το οποίο συνδέεται με τακτική συγκοινωνία. Όλες οι διδακτικές, ερευνητικές και διοικητικές υπηρεσίες του Τμήματος είναι συγκεντρωμένες σε ένα κτήριο.

### Ανθρώπινο δυναμικό

Το Τμήμα στελεχώνεται από δώδεκα μέλη ΔΕΠ όλων των βαθμίδων που καλύπτουν διάφορα γνωστικά αντικείμενα. Τα γνωστικά αντικείμενα που δεν καλύπτονται από τα μέλη ΔΕΠ του Τμήματος καλύπτονται από μόνιμο εκπαιδευτικό προσωπικό άλλων τμημάτων του Πανεπιστημίου καθώς και από έκτακτο προσωπικό που προσλαμβάνονται με σύμβαση ορισμένου χρόνου (ΠΔ 407).

Στο Τμήμα υπηρετούν τρία μέλη Ειδικού Τεχνικού Προσωπικού (ΕΤΠ). Τα μέλη ΕΤΠ μεριμνούν για την προετοιμασία, συντήρηση και καλή λειτουργία των εργαστηρίων και επικουρούν τα μέλη ΔΕΠ στο διδακτικό και ερευνητικό έργο του τμήματος.

Η Γραμματεία του Τμήματος στελεχώνεται από δύο υπαλλήλους. Η γραμματεία ασκεί τη γραμματειακή υποστήριξη του τμήματος, τηρεί το αρχείο του τμήματος, τα μητρώα των φοιτητών, χορηγεί τα απαραίτητα πιστοποιητικά και βεβαιώσεις σπουδών, διεκπεραιώνει την αλληλογραφία του τμήματος και όλα τα υπηρεσιακά θέματα που αφορούν το προσωπικό που ανήκει στο τμήμα

## Προπτυχιακές και Μεταπτυχιακές σπουδές

### Προπτυχιακό Πρόγραμμα Σπουδών

Το Τμήμα Επιστήμης και Τεχνολογίας Τροφίμων του Πανεπιστημίου Πελοποννήσου υλοποιεί τους στόχους του υιοθετώντας σύγχρονες και καινοτόμες διεθνείς πρακτικές στο Προπτυχιακό Πρόγραμμα Σπουδών (ΠΠΣ), τόσο σε θεωρητικό όσο και σε πρακτικό επίπεδο, προσαρμοσμένων τόσο στη διεθνή όσο και την ελληνική πραγματικότητα.

Το ΠΠΣ έχει σχεδιασθεί ώστε να αναπτύσσεται μέσα από σύγχρονο και ολοκληρωμένο αναλυτικό περίγραμμα μαθημάτων και λοιπών δραστηριοτήτων εκπαίδευσης ώστε να καλύπτει όλο το εύρος των γνωστικών αντικειμένων της Επιστήμης και Τεχνολογίας Τροφίμων εφαρμόζοντας πρακτικές από τη διεθνή επιστημονική κοινότητα. Ενδεικτικά γνωστικά αντικείμενα του Τμήματος αποτελούν η Ανάλυση Τροφίμων, Μικροβιολογία Τροφίμων, Χημεία Τροφίμων, Επεξεργασία Τροφίμων, Ανάπτυξη Τροφίμων, Εμπορία και Marketing Τροφίμων, Συσκευασία Τροφίμων, Οργανοληπτικός Έλεγχος Τροφίμων κ.α.

Οι σπουδές στο Τμήμα έχουν διάρκεια δέκα (10) εξάμηνα και περιλαμβάνουν 60 μαθήματα τα οποία χαρακτηρίζονται θεωρητικά, φροντιστηριακά και εργαστηριακά μαθήματα. Ολοκληρώνονται με την

εκπόνηση πτυχιακής εργασίας και την πρακτική άσκηση σε παραγωγικές βιομηχανικές μονάδες, εργαστήρια ελέγχου τροφίμων, δημόσιες υπηρεσίες που ασχολούνται με τα τρόφιμα κ.λ.π. Τα μαθήματα κατηγοριοποιούνται ως μαθήματα Γενικών Γνώσεων, Γενικού Υπόβαθρου και Ανάπτυξης Δεξιοτήτων, Ειδικού Υπόβαθρου και Ειδίκευσης. Το ΠΠΣ ακολουθεί το Σύστημα Μεταφοράς και Συσσώρευσης Πιστωτικών Μονάδων (ECDS) το οποίο βασίζεται στο συνολικό φόρτο εργασίας (παρακολούθηση παραδόσεων, σεμιναρίων, προετοιμασία εργασιών, συμμετοχή σε εξετάσεις κ.ά.) που καταβάλει κάθε φοιτητής/τρια για να επιτύχει τους αντικειμενικούς στόχους του προγράμματος σπουδών. Το ΠΠΣ του Τμήματος αντιστοιχεί σε 300 ECDS.

### **Στόχοι Προπτυχιακού Προγράμματος Σπουδών**

Το ΠΠΣ του Τμήματος αποσκοπεί:

- ▶ στην παροχή υψηλής ποιότητας ανώτατης εκπαίδευσης σε θεωρητικό και σε εργαστηριακό επίπεδο,
- ▶ στη συνεχή παρακολούθηση των νέων εξελίξεων της επιστήμης, της έρευνας και της τεχνολογίας και στην προσαρμογή του εκπαιδευτικού αντικειμένου σε αυτές,
- ▶ στην απόκτηση μια ευρείας κατανόησης της επιστήμης τροφίμων, και η σε βάθος γνώση των εξειδικευμένων πεδίων της χημείας, μικροβιολογίας, επεξεργασίας – συντήρησης και διασφάλισης ποιότητας των τροφίμων.
- ▶ στην απόκτηση ικανοτήτων από τους αποφοίτους, οι οποίες θα τους επιτρέπουν να ανταποκριθούν επιτυχώς σε κάθε ανταγωνιστικό εργασιακό περιβάλλον στο χώρο των Τροφίμων με πολύ καλές προοπτικές επαγγελματικής σταδιοδρομίας,
- ▶ στην απόκτηση γνώσεων από τους αποφοίτους, οι οποίες τους δίνουν τη δυνατότητα να παρακολουθήσουν με επιτυχία προγράμματα μεταπτυχιακών σπουδών σε Πανεπιστήμια της Ελλάδας και του εξωτερικού.

### **Μεταπτυχιακές Σπουδές**

Το Τμήμα Επιστήμης και Τεχνολογίας Τροφίμων διοργανώνει Πρόγραμμα Μεταπτυχιακό Σπουδών (ΠΜΣ) με τίτλο: «Τεχνολογία και Ποιότητα Επιτραπέζιας Ελιάς και Ελαιόλαδου»/«Master of Science (M.Sc.) in Technology and Quality of Table Olives and Olive Oil».

Στο ΠΜΣ μπορούν να συμμετάσχουν οι απόφοιτοι του Τμήματος και άλλων συναφών τμημάτων ΑΕΙ. Σκοπός του ΠΜΣ είναι η εξειδίκευση επιστημόνων στη σύγχρονη τεχνολογία παραγωγής επιτραπέζιας ελιάς και ελαιόλαδου καθώς και στις μεθόδους ελέγχου, διασφάλισης ποιότητας και εμπορίας των προϊόντων αυτών. Στο ΠΜΣ διδάσκουν μέλη ΔΕΠ του Τμήματος αλλά και διακεκριμένοι επιστήμονες από άλλα ΑΕΙ της Ελλάδος, ενδεικτικά Πανεπιστήμιο Πατρών, Γεωπονικό Πανεπιστήμιο Αθηνών, αλλά και διακεκριμένοι επιστήμονες με μεγάλη επαγγελματική εμπειρία στο πεδίο.

### **Επαγγελματικές προοπτικές αποφοίτων**

Οι πτυχιούχοι του Τμήματος Επιστήμης και Τεχνολογίας Τροφίμων με βάση τις εξειδικευμένες επιστημονικές και τεχνικές γνώσεις τους, ασχολούνται με τη μελέτη, έρευνα και την εφαρμογή σε σύγχρονους και ειδικούς τομείς της επιστήμης και τεχνολογίας τροφίμων.

Ενδεικτικά οι απόφοιτοι του Τμήματος μπορούν να εργασθούν σε βιοτεχνίες και βιομηχανίες με την παραγωγή και τον ποιοτικό έλεγχο των τροφίμων, στην εμπορία και διακίνηση εξοπλισμού βιομηχανιών και βιοτεχνιών τροφίμων, σε Υπηρεσίες ελέγχου και διακίνησης των τροφίμων, μπορούν να συμμετέχουν στην ίδρυση και λειτουργία εργαστηρίων ανάλυσης και ελέγχου τροφίμων, σύμφωνα με τις

προϋποθέσεις που χορηγούν τις σχετικές άδειες τα αρμόδια Υπουργεία που έχουν την ευθύνη ελέγχου των εργαστηρίων αυτών, στην εκπόνηση μελετών οικονομοτεχνικής σκοπιμότητας για βιομηχανίες τροφίμων. Οι πτυχιούχοι του Τμήματος μπορούν να εξελίσσονται σε όλο το φάσμα της διοικητικοτεχνικής ιεραρχίας και βιομηχανίες και βιοτεχνίες τροφίμων και υπηρεσίες τροφίμων.

Με βάση τις εξειδικευμένες επιστημονικές γνώσεις τους οι απόφοιτοί του Τμήματος γίνονται δεκτοί σε πληθώρα Προγραμμάτων Μεταπτυχιακών Σπουδών (Master) Ελληνικών και Διεθνών Πανεπιστημίων.

Τα επαγγελματικά δικαιώματα αποφοίτων του προπτυχιακού προγράμματος σπουδών «Τεχνολογίας Τροφίμων» του πρώην ΤΕΙ Πελοποννήσου είναι θεσμοθετημένα με το ΠΔ 78, Άρθρο 1, ΦΕΚ 36/07-02-1989, Τεύχος Πρώτο.

### **Ερευνητική δραστηριότητα του τμήματος**

Το Τμήμα αναπτύσσει έντονη ερευνητική δραστηριότητα σε θέματα ανάλυσης, ποιότητας και ασφάλειας τροφίμων, μηχανικών διεργασιών και εφαρμογής νέων τεχνολογιών συντήρησης, ανάπτυξης νέων προϊόντων κτλ. Στα πλαίσια της δραστηριότητας αυτής έχουν πραγματοποιηθεί ή βρίσκονται σε εξέλιξη ερευνητικά προγράμματα, τόσο αυτοδύναμα, όσο και σε συνεργασία με άλλα Τριτοβάθμια Ιδρύματα εσωτερικού και εξωτερικού, Ερευνητικά Κέντρα και Ιδιωτικούς Φορείς.

Στο Τμήμα λειτουργεί θεσμοθετημένο ερευνητικό με τίτλο «Εργαστήριο Τροφοθεραπευτικών Προϊόντων και Λειτουργικών Φαρμάκων» ΦΕΚ4386/29-11-2019 Τεύχος Δεύτερο.

Επιπλέον υπάρχουν άρθρα εξοπλισμένα εργαστήρια Χημείας, Μικροβιολογίας, Επεξεργασίας Τροφίμων κ.ά. που υποστηρίζουν την διδακτορική και μεταδιδακτορική έρευνα.

### **Πληροφορίες επικοινωνίας**

Γραμματεία Τμήματος Επιστήμης και Τεχνολογίας Τροφίμων

**Διεύθυνση:** Αντικάλamos, Καλαμάτα, 24100

**Τηλ:** 2721045132 | **Fax:** 2721045120

**Email:** fst-secr@uop.gr



## 1

## Τμήμα Διοίκησης Επιχειρήσεων και Οργανισμών

### Ιστορία - Τοποθεσία του τμήματος

Το Τμήμα Διοίκησης Επιχειρήσεων και Οργανισμών (ΔΕΟ) ιδρύθηκε με το Νόμο 4610/2019 (70 Α΄). Ανήκει στη Σχολή Διοίκησης του Πανεπιστημίου Πελοποννήσου, που εδρεύει στην Καλαμάτα, πρωτεύουσα του νομού Μεσσηνίας. Αποτελεί ένα νέο και δυναμικό μέλος του Πανεπιστημίου Πελοποννήσου που φιλοδοξεί να βάλει το δικό του στίγμα στην εκπαίδευση, την έρευνα, και την σύνδεση με τις επιχειρήσεις, τους δημόσιους οργανισμούς και την κοινωνία, παρέχοντας στους φοιτητές του διαφοροποιημένη ανώτατη εκπαίδευση. Το όραμα του ΔΕΟ είναι η ακαδημαϊκή αριστεία σε στενή σχέση με την επιχειρηματική κοινότητα για την οικοδόμηση ενός υπεύθυνου μέλλοντος. Οι φοιτητές/τριες του Τμήματος έχουν τη δυνατότητα να επιλέξουν από μια ευρεία ποικιλία μαθημάτων, τα οποία καλύπτουν τους κλάδους της επιστήμης της Διοίκησης με έμφαση σε δύο κατευθύνσεις, αυτές της διοίκησης επιχειρήσεων και της διοίκησης δημοσίων οργανισμών.

Το Τμήμα εδρεύει στην πόλη της Καλαμάτας στο κόμβο του Πανεπιστημίου Πελοποννήσου στον Αντικάλυμο.

### Προσωπικό Τμήματος

#### Καθηγητές

1. Ευστράτιος Γεωργόπουλος
2. Χριστίνα Δαούση
3. Ιωάννης Δημόπουλος
4. Κωνσταντίνος Μαυρέας
5. Ευγενία Μπιτσάνη
6. Δημήτρης Σωτηρόπουλος
7. Αθανασία Τριανταφυλλοπούλου
8. Θεόδωρος Τσέκος
9. Κωνσταντίνος Τσούντας

#### Αναπληρωτές Καθηγητές

1. Αικατερίνη Καστανιώτη
2. Θοδωρής Κοτσιλιέρης

#### Επίκουροι Καθηγητές

1. Αναστασία Βουτυνιώτη
2. Φώτιος Δρούμπαλης
3. Λεωνίδα Παρασκευόπουλος
4. Σταύρος Χρήσιμος

#### Λέκτορες

1. Στέλλα Χριστοπούλου

#### Λέκτορες Εφαρμογών

1. Γρηγόρης Νικολακόπουλος
2. Βίκυ Παναγιωτακοπούλου

#### Ομότιμοι Καθηγητές

1. Παπακωνσταντινίδης Λεωνίδας
2. Παπουτσής Ιωάννης
3. Παπουδάκη Φωτεινή

#### Ε.ΔΙ.Π.

1. Θύμη Ισιδώρα

#### Ε.ΤΕ.Π.

1. Μπασίνης Δημήτρης
2. Παναγιωτόπουλος Σωτήριος
3. Σπυρόπουλος Τριαντάφυλλος

#### Διοικητικοί Υπάλληλοι (Γραμματεία)

1. Φώτης Αλεξανδρόπουλος
2. Νικόλαος Γεωργαράς
3. Ελένη Κωνσταντοπούλου

## Προπτυχιακές και Μεταπτυχιακές σπουδές

### Προπτυχιακές Σπουδές

Το Πρόγραμμα Σπουδών του Τμήματος αποσκοπεί στην εμπέδωση των γνώσεων των φοιτητών και σε στοχευμένη προσέγγιση σχετικά με τις διάφορες λειτουργίες των επιχειρήσεων και των οργανισμών, όπως το Μάρκετινγκ, το Μάρκετινγκ, η Επιχειρηματικότητα, το Ψηφιακό Μάρκετινγκ, η Ψηφιακή Στρατηγική, τα Χρηματοοικονομικά, η Επιχειρησιακή Έρευνα, η Επιχειρηματική Νοσησύνη, η Διοίκηση Ανθρώπινου Δυναμικού και η Λογιστική.

Το πρόγραμμα σπουδών εκτείνεται σε 8 εξάμηνα (4 έτη). Στο 6ο εξάμηνο οι φοιτητές επιλέγουν μεταξύ δύο κατευθύνσεων (άτυπων ενότητων) μαθημάτων: (α) Διοίκηση Επιχειρήσεων (ΔΕ), και (β) Διοίκηση Οργανισμών (ΔΟ). Οι κατευθύνσεις - ενότητες μαθημάτων έχουν ως σκοπό την εμπέδωση των φοιτητών σε γνωστικό αντικείμενο του ενδιαφέροντός τους και την καλύτερη ακαδημαϊκή και μαθησιακή οργάνωση του Προγράμματος Σπουδών. Είναι άτυπες και δεν αναγράφονται στο χορηγούμενο τίτλο σπουδών.

Το πρόγραμμα σπουδών πληροί τις προδιαγραφές του ευρωπαϊκού συστήματος συσώρευσης και μεταφοράς πιστωτικών μονάδων ECTS. Σε αυτό το πλαίσιο, η περιγραφή του προγράμματος σπουδών περιλαμβάνει την κατανομή μονάδων ECTS σε όλες τις εκπαιδευτικές συνιστώσες, δηλαδή την αποτίμηση του φόρτου εργασίας που απαιτείται από τους φοιτητές προκειμένου να πετύχουν τα αναμενόμενα μαθησιακά αποτελέσματα της κάθε συνιστώσας. Οι 30 πιστωτικές μονάδες ECTS αντιστοιχούν στο φόρτο εργασίας ενός ακαδημαϊκού εξαμήνου ενώ μία πιστωτική μονάδα ECTS αντιστοιχεί σε 25 έως 30 ώρες εργασίας. Το σύνολο των μονάδων ECTS του προπτυχιακού προγράμματος σπουδών ανέρχεται στις 240.

### Μεταπτυχιακές Σπουδές

Στο Τμήμα οργανώνονται τρία Προγράμματα Μεταπτυχιακών Σπουδών

**α) «Ιστορική Δημογραφία»** σε συνδιοργάνωση με το Ιόνιο Πανεπιστήμιο

**β) «Δημόσια Διοίκηση και Τοπική Αυτοδιοίκηση»:**

Στοχεύει στη διεπιστημονική μελέτη του πολυσύνθετου διοικητικού φαινομένου, τόσο στο επίπεδο του κεντρικού κράτους όσο και σε εκείνο των διαφόρων βαθμών της αυτοδιοίκησής του. Εστιάζει κυρίως στο ελληνικό παράδειγμα, υπό το πρίσμα τους ευρωπαϊκού περιβάλλοντος στο οποίο είναι ενταγμένο, καθώς και η κατανόηση των συμβολών της δημοκρατικής, αποτελεσματικής και αποδοτικής τοπικής, εθνικής και ενωσιακής διακυβέρνησης σε μια ευφυή, βιώσιμη και κοινωνικά ισόρροπη ανάπτυξη. Έχει διάρκεια τρία (3) διδακτικά εξάμηνα.

**γ) «Τεχνοοικονομικά Συστήματα Διοίκησης»**

Συνδέει εφαρμογές πολιτικών σε ζητήματα μοντέλων οργάνωσης και εξελιγμένων τεχνολογικά μεθόδων λήψης αποφάσεων στο χώρο της διοίκησης τόσο στο δημόσιο όσο και στον ιδιωτικό τομέα. Έχει διάρκεια τρία (3) εξάμηνα σπουδών.

### Διδακτορικές Σπουδές

Οι Διδακτορικές Σπουδές του Τμήματος αποσκοπούν στην προαγωγή της πρωτότυπης επιστημονικής έρευνας και οδηγούν στην απόκτηση Διδακτορικού Διπλώματος (Δ.Δ.), το οποίο πιστοποιεί την εκπόνηση πρωτότυπης επιστημονικής έρευνας και την ουσιαστική συνεισφορά του/της κατόχου του στην εξέλιξη της γνώσης στο ευρύτερο γνωστικό αντικείμενο της Διοίκησης Επιχειρήσεων και Οργανισμών. Περισσότερες πληροφορίες διατίθενται στον Κανονισμό Διδακτορικών Σπουδών του Τμήματος (ΦΕΚ 2580/τ. Β/ 26-06-2020).

## Επαγγελματικές προοπτικές αποφοίτων

Το Τμήμα Διοίκησης Επιχειρήσεων και Οργανισμών φιλοδοξεί να δημιουργήσει στελέχη που θα έχουν την απαιτούμενη γνώση προκειμένου είτε να συνεχίσουν τη θεωρητική και εμπειρική επιστημονική έρευνα, είτε να εφαρμόσουν άμεσα τις αρχές, αξίες και πρακτικές της Επιστήμης της Διοίκησης συστήνοντας οι ίδιοι επιχειρήματα ή αναβαθμίζοντας τη λειτουργία ήδη υπάρχοντων επιχειρημάτων, παρέχοντας συμβουλευτικές υπηρεσίες σε όσους επιθυμούν να τα συστήσουν, στελεχώνοντας την τοπική, περιφερειακή και κεντρική διοίκηση και τις δομές της σύγχρονης επιχειρηματικότητας.

Ειδικότερα, το Πρόγραμμα Σπουδών αποσκοπεί στην εξειδίκευση επιστημόνων στην γνωστική περιοχή της διοίκησης με διεπιστημονική προσέγγιση, την παροχή γνώσεων σε θέματα διοίκησης συστημάτων επιχειρήσεων και οργανισμών (ιδιωτικών και δημόσιων), την αποδοτική συμβολή των συμμετεχόντων στη λειτουργία των επιχειρήσεων και οργανισμών, την εκπαίδευση στην ανάληψη ηγετικών πρωτοβουλιών σε ενδεχόμενες τεχνολογικές ή οργανωτικές αλλαγές, αναγκαίες για την ανταπόκριση της επιχείρησης ή του οργανισμού στο ταχέως εξελισσόμενο διεθνές περιβάλλον.

## Ερευνητική δραστηριότητα του τμήματος

Με βάση τις τρέχουσες κοινωνικοοικονομικές εξελίξεις διαπιστώνεται η αναγκαιότητα χάραξης μιας μακροπρόθεσμης Ερευνητικής Στρατηγικής του Τμήματος για την περίοδο 2020-2025, διαμορφώνοντας τις ερευνητικές προτεραιότητες κατά την ανωτέρω περίοδο, και εντάσσεται μέσα στο γενικότερο πλαίσιο ερευνητικής Στρατηγικής του Πανεπιστημίου Πελοποννήσου.

Το Τμήμα Διοίκησης Επιχειρήσεων και Οργανισμών είναι ένα νέο τμήμα του Πανεπιστημίου Πελοποννήσου, κι ως εκ τούτου δημιούργησε την ανάγκη σχεδιασμού μιας ενιαίας ερευνητικής στρατηγικής που διαμορφώθηκε παράλληλα με τις διαδικασίες διαμόρφωσης του προγράμματος σπουδών. Η διαδικασία αυτή εξασφάλισε τόσο την ώσμωση μεταξύ των μελών Δ.Ε.Π. και των φοιτητών του, και τη συμμετοχή όλων των μελών, όσο και τις απαιτούμενες βάσεις για ανάπτυξη ερευνητικών ομάδων εστιασμένων σε ενιαία πλέον γνωστικά αντικείμενα.

Το πλαίσιο της ερευνητικής στρατηγικής του Τμήματος περιέχει τους ακόλουθους θεματικούς άξονες:

- ▶ Οργάνωσης και διοίκησης
- ▶ Νέων τεχνολογιών και ποσοτικής ανάλυσης δεδομένων
- ▶ Επιχειρησιακή Έρευνα και Επιχειρηματική Νοημοσύνη
- ▶ Χρηματοοικονομική διοίκηση
- ▶ Κοινωνική πολιτική

Στο πλαίσιο του Τμήματος Διοίκησης Επιχειρήσεων και Οργανισμών έχει ιδρυθεί και λειτουργεί το ερευνητικό εργαστήριο Συστημάτων Πληροφοριών Διοίκησης και Ποσοτικής Ανάλυσης Δεδομένων.

## Πληροφορίες επικοινωνίας

### Τμήμα Διοίκησης Επιχειρήσεων και Οργανισμών, Πανεπιστήμιο Πελοποννήσου

Κόμβος Αντικαλάμου

Παλαιό κτίριο, 2ος όροφος

Αντικάλαμος Μεσσηνίας, Καλαμάτα 24100

**Τηλ:** 2721045123

**Email:** Γραμματεία Τμήματος Διοίκησης Επιχειρήσεων και Οργανισμών: [boa-secr@uop.gr](mailto:boa-secr@uop.gr)

**Web:** <http://boa.uop.gr>

## 2 Τμήμα Λογιστικής και Χρηματοοικονομικής

### Ιστορία - Τοποθεσία του τμήματος

Το Τμήμα Λογιστικής και Χρηματοοικονομικής ιδρύθηκε ως Τμήμα της Σχολής Διοίκησης του Πανεπιστημίου Πελοποννήσου με το ν. 4610/2019 (ΦΕΚ Α' 70/07-05-2019). Η έδρα του βρίσκεται στην Καλαμάτα.

**Επίσημος Ιστότοπος Τμήματος <http://accfin.uop.gr/>**

Στα πλαίσια ενός έντονα διεθνοποιημένου και ανταγωνιστικού ακαδημαϊκού περιβάλλοντος το Τμήμα Λογιστικής και Χρηματοοικονομικής παρέχει στους φοιτητές ένα σύγχρονο περιβάλλον εκπαίδευσης παρακολουθώντας τις διεθνείς επιστημονικές και εκπαιδευτικές εξελίξεις. Το Προπτυχιακό Πρόγραμμα Σπουδών στη Λογιστική και Χρηματοοικονομική άρχισε να υλοποιείται από τον Οκτώβριο 2019.

Στο Τμήμα λειτουργούν δύο Μεταπτυχιακά Προγράμματα Σπουδών τα οποία έχουν μια αξιοσημείωτη διαρκώς αυξανόμενη δυναμική και έχουν τύχει ιδιαίτερης αποδοχής από την τοπική και ευρύτερη κοινωνία όπως αποδεικνύεται από τον σημαντικό αριθμό αιτήσεων που δέχονται κάθε χρόνο.

Επιπλέον το Τμήμα διοργανώνει τρίτο κύκλο σπουδών για την εκπόνηση διδακτορικών διατριβών.

Το ανθρώπινο δυναμικό του Τμήματος αποτελείται από έντεκα (11) μέλη Διδακτικού και Ερευνητικού Προσωπικού (Δ.Ε.Π.) και συγκεκριμένα από καθηγητές, αναπληρωτές καθηγητές, επίκουρους καθηγητές και λέκτορες με πλούσιο επιστημονικό, διδακτικό-ερευνητικό και διοικητικό έργο.

Στο δυναμικό του τμήματος εντάσσονται επίσης δύο μέλη ΕΔΙΠ που παρέχουν διδακτικό έργο καθώς και δύο μέλη του Διοικητικού Προσωπικού.

### Προπτυχιακές και Μεταπτυχιακές σπουδές

Το Τμήμα υλοποιεί ένα σύγχρονο Προπτυχιακό Πρόγραμμα Σπουδών (ΠΠΣ) που χαρακτηρίζεται από συνοχή και λειτουργικότητα. Έχει σχεδιαστεί κατά τρόπο που να ικανοποιεί και να καλύπτει τις τρέχουσες επιστημονικές εξελίξεις στα γνωστικά αντικείμενα που θεραπεύονται στο Τμήμα όπως επίσης και τις συνεχώς εξελισσόμενες ανάγκες των οντοτήτων. Αναλυτικά, το ΠΠΣ, λαμβάνοντας υπόψη τις δύο συνιστώσες του (Λογιστική - Χρηματοοικονομική), στοχεύει στην προαγωγή των γνώσεων στα ευρύτερα γνωστικά αντικείμενα της Λογιστικής και της Χρηματοοικονομικής Επιστήμης.

Αναλυτικότερα, τα μαθήματα καλύπτουν γνωστικά πεδία όπως Λογιστική, Χρηματοοικονομική Διοίκηση και Ανάλυση, Στατιστική-Μαθηματικά, Σύγχρονες εξελίξεις στις Αγορές Χρήματος και Κεφαλαίου, Δίκαιο, Αρχές οικονομικής, Πληροφορική. Διδάσκονται για 3 ώρες την εβδομάδα στις 13 εβδομάδες του διδακτικού εξαμήνου, διακρίνονται σε Υποχρεωτικά (Υ), και Επιλογής, τα οποία κατανέμονται σε 8 εξάμηνα σπουδών. Κατά τη διάρκεια του χειμερινού ακαδημαϊκού εξαμήνου διδάσκονται τα μαθήματα που ανήκουν στο 1ο, 3ο, 5ο, και 7ο εξάμηνο του προγράμματος σπουδών, ενώ κατά τη διάρκεια του εαρινού ακαδημαϊκού εξαμήνου διδάσκονται τα μαθήματα που ανήκουν στο 2ο, 4ο, 6ο και 8ο εξάμηνο του προγράμματος σπουδών.

Το ΠΠΣ και η ύλη των μαθημάτων έχουν δομηθεί με στόχο την κάλυψη των επαγγελματικών αναγκών του Διοικητικού, Λογιστικού και Χρηματοοικονομικού τομέα της Οικονομίας. Οι πτυχιούχοι του Τμήματος Λογιστικής και Χρηματοοικονομικής αποκτούν τις απαραίτητες εξειδικευμένες γνώσεις, δεξιότητες και ικανότητες για τις πλέον σύγχρονες τάσεις που επικρατούν αυτή τη στιγμή στον επιστημονικό χώρο της λογιστικής, χρηματοοικονομικής και διοικητικής ανάλυσης.

Κάθε ακαδημαϊκό εξάμηνο περιλαμβάνει μαθήματα που ισοδυναμούν με 30 μονάδες ECTS ενώ για την λήψη του πτυχίου απαιτούνται συνολικά 240 μονάδες ECTS σύμφωνα με τις προδιαγραφές που ισχύουν για τα προγράμματα πρώτου κύκλου σπουδών διάρκειας τεσσάρων ετών του Ευρωπαϊκού Χώρου Ανώτατης Εκπαίδευσης. Τα μαθήματα αντιστοιχούν σε 6 μονάδες ECTS.

Το Τμήμα Λογιστικής και Χρηματοοικονομικής του Πανεπιστημίου Πελοποννήσου από το ακαδημαϊκό έτος 2019-2020 οργανώνει και λειτουργεί Πρόγραμμα Μεταπτυχιακών Σπουδών (Π.Μ.Σ.) με τίτλο: «Διοίκηση και Χρηματοοικονομικός Σχεδιασμός για Στελέχη Δημοσίου και Ιδιωτικού Τομέα/ Executive MBA in Financial Planning» (ΦΕΚ ίδρυσης 3372/Β'/31-8-2019 και ΦΕΚ Κανονισμού Σπουδών 3271/Β'/8-10-2019).

Το συγκεκριμένο Πρόγραμμα Μεταπτυχιακών Σπουδών έχει ως αντικείμενο την παροχή εξειδικευμένων γνώσεων μεταπτυχιακού επιπέδου προς πτυχιούχους τριτοβάθμιας εκπαίδευσης στο πεδίο της Διοίκησης και του Χρηματοοικονομικού σχεδιασμού των επιχειρήσεων. Ειδικότερα, σκοπός του προγράμματος είναι η κάλυψη των αναγκών της αγοράς εργασίας με την προαγωγή της γνώσης και την ανάπτυξη των κατάλληλων ικανοτήτων και δεξιοτήτων σχετικών με την οργάνωση, διοίκηση και λειτουργία των Επιχειρήσεων του ιδιωτικού και του δημόσιου τομέα, καθώς και η απόκτηση εξειδικευμένων γνώσεων σε σχέση με την βέλτιστη χρηματοοικονομική στρατηγική κάθε εταιρικής μονάδας, από την εξεύρεση πηγών χρηματοδότησης, έως και την δημιουργία ενός ολοκληρωμένου και εφαρμόσιμου οικονομικού προγραμματισμού.

**Ιστότοπος Μεταπτυχιακού <http://emba.uop.gr/>**

Το Τμήμα Λογιστικής και Χρηματοοικονομικής της Σχολής Διοίκησης του Πανεπιστημίου Πελοποννήσου από το ακαδημαϊκό έτος 2019-2020 οργανώνει και λειτουργεί Πρόγραμμα Μεταπτυχιακών Σπουδών (Π.Μ.Σ.) με τίτλο: «Λογιστική και Χρηματοοικονομική/Master of Science (M.Sc) in Accounting and Finance» (ΦΕΚ ίδρυσης 3372/Β'/31-8-2019 και ΦΕΚ Κανονισμού Σπουδών 3695/Β'/4-10-2019).

Το συγκεκριμένο ΠΜΣ έχει ως αντικείμενο την περαιτέρω προαγωγή της γνώσης, την ανάπτυξη της έρευνας, την ικανοποίηση των εκπαιδευτικών, ερευνητικών, κοινωνικών, πολιτιστικών και αναπτυξιακών αναγκών της χώρας, στην υψηλού επιπέδου εξειδίκευση στα γνωστικά αντικείμενα της Λογιστικής και Χρηματοοικονομικής. Οι στόχοι του προγράμματος είναι: (α) ο εφοδιασμός των αποφοίτων με τις κατάλληλες γνώσεις για να κατανοούν τις εξελίξεις στη διεθνή Χρηματοοικονομική και τη Λογιστική, (β) η παροχή γνώσεων στους αποφοίτους για να μπορούν να αξιολογούν, να επιλέγουν και να χρησιμοποιούν τα κατάλληλα χρηματοοικονομικά εργαλεία για την λήψη βέλτιστων αποφάσεων, (γ) η κατανόηση και αξιολόγηση της λειτουργίας των διεθνών χρηματοοικονομικών αγορών και προϊόντων, (δ) Η ανάπτυξη δυνατοτήτων στους αποφοίτους για την εφαρμογή βέλτιστων πρακτικών που θα δημιουργούν αξία σε εταιρικό επίπεδο.

**Ιστότοπος Μεταπτυχιακού <http://macc.uop.gr/>**

Τα μαθήματα καθενός από τα 2 ΠΜΣ αντιστοιχούν σε τριάντα πιστωτικές μονάδες ανά εξάμηνο σπουδών. Η διπλωματική εργασία αντιστοιχεί επίσης σε τριάντα (30) πιστωτικές μονάδες. Συνολικά απαιτείται η συμπλήρωση ενενήντα (90) πιστωτικών μονάδων.

## **Επαγγελματικές προοπτικές αποφοίτων**

Οι απόφοιτοι του Τμήματος προβλέπεται ότι θα είναι εξοπλισμένοι με όλα εκείνα τα απαιτούμενα εφόδια προκειμένου να μπορούν να εργαστούν, μεταξύ άλλων, ως:

- ▶ (α) επαγγελματίες λογιστές, φοροτεχνικοί, οικονομολόγοι, επενδυτικοί σύμβουλοι, σύμβουλοι επιχειρήσεων ή στελέχη δημόσιας διοίκησης ή στελέχη του ιδιωτικού και ευρύτερου χρηματοπιστωτικού τομέα,



- ▶ (β) νόμιμοι ελεγκτές-λογιστές, εσωτερικοί ελεγκτές, στελέχη σε πολυεθνικές ελεγκτικές εταιρείες, αλλά και στελέχη σε επιχειρήσεις άλλων κλάδων.
- ▶ (γ) στελέχη σε εκπαιδευτικά και ερευνητικά κέντρα, προωθώντας την έρευνα και την διδασκαλία στα γνωστικά αντικείμενα της Λογιστικής, Ελεγκτικής, Χρηματοοικονομικής και Τραπεζικής Επιστήμης.

## Ερευνητική δραστηριότητα του τμήματος

Το Εργαστήριο του Τμήματος το οποίο ιδρύθηκε τον Μάρτιο του 2021 καλύπτει εκπαιδευτικές και ερευνητικές ανάγκες στο γνωστικό πεδίο της Χρηματοοικονομικής, της Ανάλυσης Δεδομένων και της Λογιστικής. Στόχος του είναι η ανάπτυξη συνεργασιών και πρωτοκόλλων συνεργασίας μεταξύ του Τμήματος και φορέων του ευρύτερου Δημόσιου τομέα αλλά και φορέων του Ιδιωτικού Τομέα για την ανάπτυξη καινοτομιών και πρωτότυπων ερευνητικών αποτελεσμάτων.

Η ερευνητική δραστηριότητα του τμήματος παρουσιάζει σταθερή ανοδική τάση, γεγονός που αποτυπώνεται στον αριθμό των δημοσιεύσεων και των ετεροαναφορών που εμφανίζουν τα μέλη ΔΕΠ του Τμήματος. Έντονη είναι επίσης η συγγραφική δραστηριότητα καθώς και η συμμετοχή των μελών ΔΕΠ σε διεθνή συνέδρια στην Ελλάδα και το εξωτερικό.

## Πληροφορίες επικοινωνίας

**Διεύθυνση:** Αντικάλamos, Τ.Κ. 24100, Καλαμάτα

**Τηλ:** 27210 45151, 27210 45300

**Email:** chrime@uop.gr, mitroo@us.uop.gr



## 1

### Τμήμα Νοσηλευτικής

#### Ιστορία - Τοποθεσία του τμήματος

Το Τμήμα Νοσηλευτικής του Πανεπιστημίου Πελοποννήσου ιδρύθηκε με το Νόμο 3391/2005 (ΦΕΚ 240/4.10.2005) και άρχισε να λειτουργεί από το ακαδημαϊκό έτος 2005-2006 στον ιστορικό τόπο της Σπάρτης. Με το Νόμο 4610/2019 (ΦΕΚ Α 70/07.05.2019) το Τμήμα Νοσηλευτικής εντάσσεται στη Σχολή Επιστημών Υγείας του Πανεπιστημίου Πελοποννήσου και έχει έδρα την πόλη της Τρίπολης, με έναρξη της ακαδημαϊκής του λειτουργίας από το ακαδημαϊκό έτος 2019-2020. Το Τμήμα Νοσηλευτικής οργανώνει και προσφέρει σύγχρονες σπουδές στο χώρο της Νοσηλευτικής επιστήμης, προσαρμοσμένες στις ευρύτερες επιστημονικές, επαγγελματικές και κοινωνικές επιταγές της εποχής μας.

#### Ανθρώπινο δυναμικό

##### Μέλη ΔΕΠ (γνωστικό αντικείμενο)

1. Αγγελική Ρόδη Μπουριέλ, Καθηγήτρια (Μικροβιολογία και Λοιμώδη Νοσήματα)
2. Μαρία Τσιρώνη, Καθηγήτρια (Παθολογία)
3. Σοφία Ζυγά, Καθηγήτρια (Εισαγωγή στη Νοσηλευτική - Βασική Νοσηλευτική)
4. Παναγιώτης Πρεζεράκος, Καθηγητής (Διοίκηση Νοσηλευτικών Υπηρεσιών-Συστήματα Νοσηλευτικής Φροντίδας - σε αναστολή καθηκόντων)
5. Στυλιανή Τζιαφέρη, Αναπληρώτρια Καθηγήτρια, (Κοινωνική Νοσηλευτική - Νοσηλευτική Επαγγελματικής Υγείας)
6. Αναστάσιος Ιωαννίδης, Αναπληρωτής Καθηγητής, (Μικροβιολογία)
7. Ανδρέα-Πάολα Ρόχας-Χιλ, Επίκουρος Καθηγήτρια, (Βιολογία - Βιοχημεία)
8. Φωτεινή Τζαβέλλα, Επίκουρος Καθηγήτρια (Εφαρμοσμένη Κοινωνιολογία στο χώρο της Υγείας)
9. Παναγιώτης Ανδριόπουλος, Επίκουρος Καθηγητής (Επιδημιολογία και Πρόληψη Νοσημάτων)
10. Πέτρος Κολοβός, Επίκουρος Καθηγητής (Χειρουργική Νοσηλευτική)
11. Ασπασία Παναγιώτου, Επίκουρος Καθηγήτρια (Νοσηλευτική Ψυχικής Υγείας)
12. Παντελεήμων Περδικάρης, Επίκουρος Καθηγητής (Παιδιατρική Νοσηλευτική)
13. Αλέξανδρος Μιχόπουλος, Επίκουρος Καθηγητής (Κλινική Νοσηλευτική με Έμφαση στην Επείγουσα Φροντίδα Υγείας)
14. Δημήτριος Παπαγεωργίου, Επίκουρος Καθηγητής (Παθολογική Νοσηλευτική)

##### Μέλη ΕΤΕΠ

15. Σταυρούλα Αλικάκου
16. Ευσταθία Καλαματιανού
17. Σταύρος Κόντος
18. Βασίλειος Κουντάνης

## Διοικητικό Προσωπικό

19.Μανιά Γεωργία, Προϊσταμένη Γραμματείας και Γραμματέας Τμήματος

### Προπτυχιακές και Μεταπτυχιακές σπουδές

Το πρόγραμμα σπουδών του Τμήματος Νοσηλευτικής προσανατολίζεται στην παροχή των απαιτούμενων γνώσεων στις ειδικεύσεις της Νοσηλευτικής Επιστήμης καθώς και στην καλλιέργεια δεξιοτήτων και συμπεριφορών. Σύμφωνα με τις οδηγίες του ΠΟΥ και της ΕΕ το πρόγραμμα σπουδών καλύπτει τους ακόλουθους άξονες:

- ▶ 1. Πολιτισμός, ηθική και αξίες
- ▶ 2. Προαγωγή της υγείας, Πρόληψη, Καθοδήγηση και Διδασκαλία
- ▶ 3. Λήψη αποφάσεων
- ▶ 4. Επικοινωνία και ομαδική εργασία
- ▶ 5. Έρευνα, ανάπτυξη και ηγεσία
- ▶ 6. Νοσηλευτική φροντίδα

Περιλαμβάνονται: 38 υποχρεωτικά μαθήματα και & δέκα (10) κατ' επιλογήν υποχρεωτικά μαθήματα. Ο συνολικός αριθμός ECTS είναι: 249 (απαιτούνται 240 για λήψη πτυχίου)

#### Μετά το πέρας των σπουδών τους, οι απόφοιτοι του Τμήματος Νοσηλευτικής:

- ▶ Διαθέτουν ένα ολοκληρωμένο σώμα γνώσεων, στο οποίο εμπεριέχονται στοιχεία από τις επιστημονικές περιοχές της Νοσηλευτικής Επιστήμης που αφορούν στην προαγωγή και διασφάλιση της ποιότητας ζωής στην υγεία και τη νόσο, δηλαδή στην ολιστική και ανθρωποκεντρική φροντίδα υγείας (πρόληψη, θεραπεία, αποκατάσταση) του υγιούς ή ασθενούς ατόμου, της οικογένειας, της ομάδας και της κοινότητας.
- ▶ Είναι σε θέση να εμβαθύνουν και να διευρύνουν τις γνώσεις τους στη νοσηλευτική διεργασία στηριζόμενοι τόσο σε συστήματα ταξινόμησης των νοσηλευτικών διαγνώσεων όσο και στις θεωρίες της Νοσηλευτικής Επιστήμης και την Τεκμηριωμένη Νοσηλευτική Πρακτική.
- ▶ Διαθέτουν προχωρημένες γνώσεις στο πεδίο της Νοσηλευτικής Επιστήμης που τους επιτρέπουν να συνεργάζονται αποτελεσματικά με τους άλλους επαγγελματίες υγείας προστατεύοντας και προασπίζοντας τα υγιή και τα ασθενή άτομα.
- ▶ Κατέχουν τις δεξιότητες που τους επιτρέπουν να επιλύουν προβλήματα στο εξειδικευμένο πεδίο των σπουδών τους.
- ▶ Είναι ικανοί να διαχειρίζονται σχέδια εργασίας/ έρευνας αναλαμβάνοντας την ευθύνη για τη λήψη αποφάσεων και προβλημάτων που ανακύπτουν.
- ▶ Είναι σε θέση να αναλαμβάνουν διοικητικά καθήκοντα στον τομέα της ειδίκευσής τους και να αντιμετωπίζουν καταστάσεις είτε ατομικά είτε σε συνεργασία με τους συναδέλφους.
- ▶ Διαθέτουν την ικανότητα να διδάσκουν, να εποπτεύουν και να αξιολογούν νεότερους συναδέλφους τους στο πλαίσιο της επαγγελματικής πρακτικής.

Από το ακαδημαϊκό έτος 2009-2010 μέχρι το 2018-2019 λειτούργησε το Πρόγραμμα Μεταπτυχιακών Σπουδών του Τμήματος (2ος κύκλος σπουδών), το οποίο χορήγησε Μεταπτυχιακό Δίπλωμα Ειδίκευσης (επιπέδου master's) στη «Διοίκηση Υπηρεσιών Υγείας και Διαχείριση Κρίσεων» σε περισσότερους από 300 φοιτητές, στις παρακάτω δύο κατευθύνσεις: α) «Επείγουσα Φροντίδα Υγείας» και (β) «Οργάνωση και Διοίκηση Υπηρεσιών Υγείας». Από το νέο ακαδημαϊκό έτος στο τμήμα ετοιμάζονται νέα Μεταπτυχιακά Προγράμματα.

Το Τμήμα έχει αξιολογηθεί από την Αρχή Διασφάλισης και Πιστοποίησης της Ποιότητας στην Ανώτατη Εκπαίδευση (ΑΔΙΠ) με άριστα (10) σε όλες τις συνιστώσες της αξιολόγησης. Το πλήρες κείμενο της αξιολόγησης είναι αναρτημένο στον διαδικτυακό τόπο: [http://nosileftiki.uop.gr/files/Final%20Accreditation%20Report\\_Nursing\\_UoP.pdf](http://nosileftiki.uop.gr/files/Final%20Accreditation%20Report_Nursing_UoP.pdf)

## Επαγγελματικές προοπτικές αποφοίτων

Αναγνωρισμένα επαγγελματικά δικαιώματα (αν υπάρχουν), επαγγελματική σταδιοδρομία σε φορείς του δημόσιου και ιδιωτικού τομέα και ευκαιρίες εισαγωγής σε ΠΜΣ. Οι κάτοχοι του πτυχίου του Τμήματος Νοσηλευτικής του Πανεπιστημίου Πελοποννήσου μπορούν να καταλάβουν θέσεις στο Εθνικό Σύστημα Υγείας της Ελλάδας, την εκπαίδευση, τον ευρύτερο δημόσιο τομέα (ΔΕΚΟ, Τράπεζες, κ.α.) και τον ιδιωτικό τομέα, για τις οποίες το πτυχίο Νοσηλευτικής αποτελεί νομοθετικώς περιγεγραμμένη υποχρέωση.

Το πτυχίο του Τμήματος Νοσηλευτικής του Πανεπιστημίου Πελοποννήσου, οδηγεί στην άσκηση του επαγγέλματος του Νοσηλευτή, ενός νομοθετικά κατοχυρωμένου επαγγέλματος, που με τις Ευρωπαϊκές Οδηγίες 2005/36/EC και 2013/55/EC, περιγράφεται ως «Νοσηλευτής γενικών φροντίδων».

### Πληροφορίες σχετικά με τη λειτουργία του τίτλου

- ▶ Επίπεδο του τίτλου
- ▶ Επίπεδο σύμφωνα με το ελληνικό σύστημα σπουδών: Προπτυχιακό
- ▶ Επίπεδο σύμφωνα με τη διάρθρωση σπουδών της Διαδικασίας της Μπολόνια: 1ος κύκλος σπουδών Επίπεδο σύμφωνα με το Εθνικό Πλαίσιο Προσόντων: 6
- ▶ Επίπεδο σύμφωνα με την Διεθνή Πρότυπη Ταξινόμηση της Εκπαίδευσης ISCED 2013 της UNESCO: 5A.

## Ερευνητική δραστηριότητα του τμήματος

### Έχουν θεσμοθετηθεί 5 Ερευνητικά Εργαστήρια:

1. Εργαστήριο Νοσηλευτικών Εφαρμογών
2. Εργαστήριο Φυσιολογίας – Φαρμακολογίας:
3. Εργαστήριο Βιολογίας – Βιοχημείας:
4. Εργαστήριο Επιδημιολογίας - Πρόληψης Νοσημάτων και Αιμοσφαιρινοπαθειών
5. Εργαστήριο Ολοκληρωμένης Φροντίδας Υγείας

### Παραγωγή και αναγνώριση ερευνητικού έργου:

1. Ενεργά χρηματοδοτούμενα έργα (σύνολο): 13
  - a. Χρηματοδοτήσεις Ενεργών έργων
    - i. Ενεργά έργα (< 50Κ€): 7
    - ii. Ενεργά έργα (50-200Κ€): 1
    - iii. Ενεργά έργα (> 200Κ€): 4
2. Ενεργά ευρωπαϊκά έργα (ανταγωνιστικά): 1
3. Ενεργά εθνικά έργα από ευρωπαϊκά ταμεία: 1
4. Ενεργά έργα από εθνικούς φορείς (δημόσιους και ιδιωτικούς): 7
5. Ενεργά έργα από άλλους πόρους (πανεπιστημιακές πηγές): 3
6. Ενεργά έργα από δίδακτρα ΠΜΣ: 1
7. Διδακτορικές διατριβές που έχουν ολοκληρωθεί: 33
8. Διδακτορικές διατριβές σε εξέλιξη: 49

9. Μεταδιδακτορικές μελέτες που έχουν ολοκληρωθεί: 7

10. Μεταδιδακτορικές μελέτες που είναι σε εξέλιξη: 3

Από το Τμήμα έχει παραχθεί και δημοσιευτεί πληθώρα εργασιών σε διεθνή και ελληνικά περιοδικά με κριτές, οι οποίες έχουν αναγνωριστεί με πλήθος ετεροαναφορών. Τα μέλη ΔΕΠ του Τμήματος έχουν σημαντική παρουσία σε Διεθνή και Ελληνικά συνέδρια καθώς και σε ευρωπαϊκές και διεθνείς επιτροπές, ενώ έχουν λάβει έντεκα (11) διεθνή βραβεία και διακρίσεις).

### **Πληροφορίες επικοινωνίας**

Πανεπιστήμιο Πελοποννήσου, Σχολή Επιστημών Υγείας, Τμήμα Νοσηλευτικής,  
Κτίριο Τμήματος Οικονομικών Επιστημών, 2ος όροφος θέση Σέχι, Τρίπολη, ΤΚ 22100

**Τηλ:** 2710230125 - 2710230128

**Email:** nrsgam@uop.gr

**Web:** <http://nosileftiki.uop.gr>

## 2 Τμήμα Λογοθεραπείας

### Ιστορία - Τοποθεσία του τμήματος

Το Τμήμα Λογοθεραπείας του Πανεπιστημίου Πελοποννήσου ιδρύθηκε το 2009 (σαν πρώην ΤΕΙ Πελοποννήσου, ΦΕΚ 44/τ. Α' /12-03-2009) και είναι σήμερα ένα από τα τρία σχετικά τμήματα που λειτουργούν στα Ανώτατα Εκπαιδευτικά Ιδρύματα της χώρας. Είναι τετραετούς φοίτησης και παρέχει εκπαίδευση σε θέματα Παθολογίας του Λόγου, Ομιλίας και Φωνής. Το τμήμα εδρεύει στην Καλαμάτα (Αντικάλαμος Μεσσηνίας) και αυτή τη στιγμή έχει δύο μόνιμα μέλη ΔΕΠ (αναπληρωτές καθηγητές).

### Προπτυχιακές και Μεταπτυχιακές σπουδές

Το Τμήμα Λογοθεραπείας λειτουργεί με την εφαρμογή ενός σύγχρονου Προγράμματος Σπουδών που περιλαμβάνει α) μαθήματα υποδομής από τους κλάδους της Γλωσσολογίας, της Ιατρικής, της Ψυχολογίας και της Παιδαγωγικής και β) μαθήματα ειδικότητας στις διαταραχές λόγου, ομιλίας, φωνής, κατάποσης και ακοής, καθώς και μαθήματα νέων τεχνολογιών. Εκτός από το θεωρητικό μέρος, το Πρόγραμμα Σπουδών περιλαμβάνει υποχρεωτική κλινική άσκηση, η οποία πραγματοποιείται σε γενικά νηπιαγωγεία και δημοτικά σχολεία, ειδικά σχολεία, νοσοκομεία, γηροκομεία, κέντρα αποκατάστασης και στην Κλινική Λογοθεραπείας του Πανεπιστημίου Πελοποννήσου με έδρα την Καλαμάτα.

### Επαγγελματικές προοπτικές αποφοίτων

Το Τμήμα έχει αποφοίτους που εργάζονται στο δημόσιο και ιδιωτικό τομέα. Με το Π.Δ. υπ' αριθμ. 96 (ΦΕΚ82/18-4-2002) καθορίζονται τα επαγγελματικά δικαιώματα των πτυχιούχων των Τμημάτων Λογοθεραπείας και με το Π.Δ. υπ' αριθμ. 49 (ΦΕΚ Α' 80/5-5-2016) περιγράφονται οι προϋποθέσεις για λήψη άδειας άσκησης επαγγέλματος.

### Ερευνητική δραστηριότητα του τμήματος

Το Τμήμα έχει ένα εργαστήριο με τίτλο «Εργαστήριο Κλινικών Εφαρμογών Λογοθεραπείας, Ακοής, Ανάλυσης Φωνής και Ομιλίας (Ε.Κ.Ε.Λ.Α.Φ.Ο.)» που εξυπηρετεί τις εκπαιδευτικές, κοινωνικές και ερευνητικές ανάγκες κατά την παροχή λογοθεραπευτικής αξιολόγησης και λογοθεραπευτικής παρέμβασης σε παιδιά και ενήλικες με διαταραχές επικοινωνίας, λόγου/ομιλίας. Μέσα στους στόχους του εργαστηρίου είναι η υποστήριξη του εκπαιδευτικού και κοινωνικού έργου σε χώρους όπως είναι η πανεπιστημιακή κλινική, τα νοσοκομεία και τα κέντρα αποκατάστασης, η οικογένεια, και τα γενικά ή ειδικά σχολεία όπου είναι ενταγμένα άτομα με προβλήματα επικοινωνίας, λόγου ή/και ομιλίας, η παραγωγή δεδομένων για την ενίσχυση της έρευνας, η εφαρμογή καινοτόμων προγραμμάτων ή πρακτικών παρέμβασης στη λογοθεραπεία μέσω νέων τεχνολογιών σε ένα ευρύ φάσμα ειδικών ομάδων του πληθυσμού τόσο παιδιών όσο και ενηλίκων και η παροχή εκπαιδευτικού/επιμορφωτικού έργου σε επαγγελματίες υγείας και εκπαιδευτικούς στο ευρύτερο πεδίο της λογοθεραπείας. Τέλος, το Τμήμα παρέχει μεταδιδακτορική έρευνα.

### Πληροφορίες επικοινωνίας

**Διεύθυνση:** Αντικάλαμος Μεσσηνίας, Τ.Κ. 24100, Καλαμάτα

**Τηλ:** 27210 45320

**Email:** gramlogo@uop.gr

**Web:** <http://slt.uop.gr/>

# 3

## Τμήμα Επιστήμης Διατροφής και Διαιτολογίας

### Ιστορία - Τοποθεσία του τμήματος

Το Τμήμα Επιστήμης Διατροφής και Διαιτολογίας της Σχολής Επιστημών Υγείας του Πανεπιστημίου Πελοποννήσου, ιδρύθηκε με το νόμο 4610/19 και λειτουργεί από το Ακαδημαϊκό Έτος 2019-2020. Ο αριθμός των πρώτων εισακτέων του Τμήματος ήταν 150 φοιτητές. Το Τμήμα στεγάζεται σε κτήριο που βρίσκεται στο campus του Πανεπιστημίου Πελοποννήσου στον Αντικάλαμο Μεσσηνίας, επτά (7) χιλιόμετρα από το κέντρο της πόλης της Καλαμάτας.

Στο ίδιο κτήριο στεγάζεται και το Τμήμα Λογοθεραπείας της Σχολής Επιστημών Υγείας, ενώ στο χώρο του campus έκτασης περίπου 100 στρεμμάτων υπάρχουν οι κτηριακές εγκαταστάσεις των Τμημάτων της Σχολής Γεωπονίας και Τροφίμων καθώς και της Σχολής Διοίκησης.

Στις εγκαταστάσεις του campus περιλαμβάνονται επίσης Βιβλιοθήκη με εκτυπωτική μονάδα, εστιατόριο, κυλικείο, γήπεδα αθλοπαιδιών και θερμοκήπια, ενώ στην πόλη της Καλαμάτας λειτουργεί Φοιτητική Εστία.

Το Τμήμα διαθέτει σύγχρονες αίθουσες και αμφιθέατρα διδασκαλίας, ενώ προς το παρόν η πλειονότητα των εργαστηριακών ασκήσεων των μαθημάτων γίνεται στα πολύ καλά εξοπλισμένα εργαστήρια του Τμήματος Επιστήμης και Τεχνολογίας Τροφίμων.

Στο Τμήμα υπηρετεί ένα μέλος ΔΕΠ βαθμίδας Αναπληρωτή Καθηγητή, ενώ βρίσκονται σε εξέλιξη οι εκλογές έξι (6) νέων μελών ΔΕΠ. Εκπαιδευτικά το Τμήμα υποστηρίζεται και από μέλη ΔΕΠ άλλων Τμημάτων του Πανεπιστημίου καθώς και από εξωτερικούς συνεργάτες.

### Προπτυχιακές και Μεταπτυχιακές σπουδές

Το Πρόγραμμα Προπτυχιακών Σπουδών έχει ως στόχο την εκπαίδευση νέων επιστημόνων, οι οποίοι θα αποκτήσουν γνώσεις για τη βελτίωση των διατροφικών συνθηκών και της διατροφικής κατάστασης μεμονωμένων ατόμων, αλλά και ιδιαίτερων ομάδων του πληθυσμού, όπως νεογνών, βρεφών, παιδιών, εφήβων, αθλουμένων, καθώς και ατόμων με χρόνιες παθήσεις.

Η εκπαίδευση που παρέχεται στο Τμήμα καλύπτει ένα ευρύ φάσμα γνωστικών αντικειμένων ξεκινώντας από γενικά μαθήματα όπως η Χημεία, η Βιοχημεία και η Χημεία των Τροφίμων και επεκτείνεται σε αντικείμενα που σχετίζονται με τη Φυσιολογία και την Παθοφυσιολογία του Ανθρώπου, τη Διατροφή και το μεταβολισμό των τροφών και καταλήγει με αντικείμενα που εξειδικεύονται στη διατροφή συγκεκριμένων ομάδων του πληθυσμού.

Το Πρόγραμμα Προπτυχιακών Σπουδών συνδυάζει τη θεωρητική διδασκαλία με την εργαστηριακή και πρακτική άσκηση και παρακολουθεί τις τρέχουσες επιστημονικές εξελίξεις.

Η φοίτηση είναι τετραετής και τα μαθήματα είναι καταναμημένα σε 8 εξάμηνα. Προϋπόθεση για την απόκτηση του πτυχίου είναι η επιτυχής εξέταση όλων των μαθημάτων του Προπτυχιακού Προγράμματος Σπουδών, η επιτυχής παρακολούθηση της Πρακτικής Άσκησης και η εκπόνηση Πτυχιακής Εργασίας στο τέταρτο έτος φοίτησης. Το σύνολο των μονάδων ECTS του προγράμματος σπουδών είναι 240.

Το πρόγραμμα σπουδών του Τμήματος δεν έχει ακόμη πιστοποιηθεί από την ΕΘΑΑΕ, ενώ αναμένεται η έναρξη των διαδικασιών πιστοποίησης από την επόμενη ακαδημαϊκή χρονιά.

## Επαγγελματικές προοπτικές αποφοίτων

Το Τμήμα δεν διαθέτει ακόμη εγκεκριμένα επαγγελματικά δικαιώματα, αλλά αναμένουμε την έκδοση ΠΔ με το οποίο θα απονέμονται επαγγελματικά δικαιώματα στους απόφοιτους του Τμήματος ίδια με αυτά των αποφοίτων των άλλων Τμημάτων Διαιτολογίας και Διατροφής της χώρας. Οι απόφοιτοι του Τμήματος μπορούν να εργαστούν ως Διαιτολόγοι στο Δημόσιο και στον Ιδιωτικό Τομέα ή να απασχοληθούν ως ελεύθεροι επαγγελματίες.

Εκτός από τις επαγγελματικές διεξόδους που δίνει το πτυχίο οι απόφοιτοι μπορούν να συνεχίσουν εφόσον το επιθυμούν τις ακαδημαϊκές τους σπουδές πραγματοποιώντας σπουδές για απόκτηση μεταπτυχιακού και διδακτορικού διπλώματος.

## Ερευνητική δραστηριότητα του τμήματος

Το Τμήμα διαθέτει εργαστήριο Φυσιολογίας του Ανθρώπου το οποίο δραστηριοποιείται εκπαιδευτικά και ερευνητικά, πλήρως εξοπλισμένο εργαστήριο Πληροφορικής, ενώ βρίσκονται υπό διαμόρφωση εργαστήρια Χημείας, Βιοχημείας και Διαιτολογίας. Το Τμήμα διαθέτει εγκεκριμένο από τη Σύγκλητο του Πανεπιστημίου Κανονισμό Διδακτορικών Σπουδών και από το επόμενο ακαδημαϊκό έτος αναμένονται και οι πρώτοι υποψήφιοι διδάκτορες.

## Πληροφορίες επικοινωνίας

**Διεύθυνση:** Πανεπιστήμιο Πελοποννήσου  
Τμήμα Επιστήμης Διατροφής και Διαιτολογίας  
24100 Αντικάλαμος Μεσσηνίας  
**Τηλ:** 2610 4512, 2610 45268  
**Email:** nds-secr@go.uop.gr (Γραμματείας Τμήματος)





# 4 Τμήμα Φυσικοθεραπείας

## Ιστορία - Τοποθεσία του τμήματος

Το Τμήμα Φυσικοθεραπείας του Πανεπιστημίου Πελοποννήσου δημιουργήθηκε με τον Ν.4610/2019 «Συνέργειες Πανεπιστημίων και Τ.Ε.Ι., πρόσβαση στην τριτοβάθμια εκπαίδευση, πειραματικά σχολεία, Γενικά Αρχεία του Κράτους και λοιπές διατάξεις» (ΦΕΚ 70/Α /07.05.2019) και ανήκει στη Σχολή Επιστημών Υγείας (ΣΕΥ) του Πανεπιστημίου Πελοποννήσου. Είναι το πέμπτο (5ο) Πανεπιστημιακό Τμήμα Φυσικοθεραπείας στον Ελλαδικό χώρο και αποτελεί ένα από τα τρία Τμήματα του Πανεπιστημίου Πελοποννήσου με έδρα τη Σπάρτη.

**Προσωπικό:** Προς το παρόν υπάρχει μόνο ένας διοικητικός υπάλληλος και ένα μέλος Ειδικού Τεχνικού Εργαστηριακού Προσωπικού (ΕΤΕΠ). Από τον Οκτώβριο του 2021 αναμένουμε το διορισμό έξι (6) μελών ΔΕΠ (μονίμων διδασκόντων). Η διδασκαλία των μαθημάτων κατά τα δύο έτη λειτουργίας του Τμήματος διεξάγεται από συμβασιούχους διδάσκοντες με διδακτορικό τίτλο και υψηλό επιστημονικό υπόβαθρο.

## Προπτυχιακές και Μεταπτυχιακές σπουδές

Το περιεχόμενο σπουδών του Τμήματος Φυσικοθεραπείας καλύπτει το γνωστικό αντικείμενο της Επιστήμης της Φυσικοθεραπείας, με σκοπό την πρόληψη, βελτίωση και αποκατάσταση παθολογικών καταστάσεων, συγγενών και επίκτητων, καθώς και τραυματικών βλαβών που προκαλούν διαταραχές στο ερειστικό, μυϊκό, νευρικό, αναπνευστικό και καρδιαγγειακό σύστημα.

Ο στόχος του νέου προγράμματος σπουδών στη Φυσικοθεραπεία μέσα από το Πανεπιστήμιο Πελοποννήσου επιπλέον είναι:

- ▶ Η ενίσχυση της προαγωγής της γνώσης και η ανάπτυξη της έρευνας στις συναφείς επιστημονικές περιοχές της φυσικοθεραπείας.
- ▶ Η δημιουργία υψηλού επιπέδου φυσικοθεραπευτών βάσει των Διεθνών προκαθορισμένων δεξιοτήτων όπως αυτές ορίζονται από την Παγκόσμια Συνομοσπονδία Φυσικοθεραπείας αλλά και τις Οδηγίες της Ευρωπαϊκής Ένωσης, προς όφελος του κοινωνικού συνόλου και της δημόσιας υγείας.
- ▶ Η απόκτηση υψηλής επιστημονικής κατάρτισης για ερευνητική ή και ακαδημαϊκή σταδιοδρομία Φυσικοθεραπευτών στις ανταγωνιστικές συνθήκες που διαμορφώνονται στο σύγχρονο Ευρωπαϊκό και παγκόσμιο περιβάλλον

Προς το παρόν δεν προσφέρονται Προγράμματα Μεταπτυχιακών Σπουδών (ΠΜΣ) από το Τμήμα.

Προς το παρόν δεν υπάρχει Πιστοποίηση, αφού το Τμήμα διανύει το 2ο έτος λειτουργίας του.

## Επαγγελματικές προοπτικές αποφοίτων

- ▶ Μέχρι το 2018, η εκπαίδευση της φυσικοθεραπείας στην Ελλάδα παρέχόταν μόνο από τον Τεχνολογικό Τομέα των ΑΕΙ της χώρας (ΤΕΙ). Με την ίδρυση των νέων πανεπιστημιακών τμημάτων Φυσικοθεραπείας θα πρέπει να επικαιροποιηθεί η νομοθεσία για αποφυγή πιθανών προβλημάτων σχετικά με τα επαγγελματικά δικαιώματα των νέων πτυχιούχων. Ο τίτλος του τμήματος είναι «Φυσικοθεραπεία» και το πρόγραμμα σπουδών αντιστοιχεί σε αναγνωρισμένο επιστημονικό πεδίο με αναγνωρισμένα επαγγελματικά δικαιώματα (ΠΔ90/1995, ΦΕΚ 53, τ. Α').
- ▶ Τα επαγγελματικά δικαιώματα των αποφοίτων του Τμήματος Φυσικοθεραπείας ορίζονται από το ως άνω Π.Δ., που προβλέπει ότι:

... “οι απόφοιτοι αυτοί φέρουν τον επαγγελματικό τίτλο «Φυσικοθεραπευτές ή Φυσιοθεραπευτές» και απασχολούνται, είτε αυτοδύναμα, είτε σε συνεργασία με τους γιατρούς, μετά από σχετική ιατρική διάγνωση, με την πρόληψη, βελτίωση και αποκατάσταση παθολογικών καταστάσεων, συγγενών και επίκτητων, καθώς και τραυματικών βλαβών που προκαλούν διαταραχές στο ερειστικό, μυϊκό, νευρικό, αναπνευστικό και καρδιαγγειακό σύστημα.

Έχουν δικαίωμα απασχόλησης στο δημόσιο και στον ευρύτερο δημόσιο τομέα, στον ιδιωτικό τομέα ή ως ελεύθεροι επαγγελματίες, μπορούν δε να ιδρύσουν ιδιωτικά εργαστήρια Φυσικοθεραπείας κατά τις διατάξεις της κείμενης νομοθεσίας (Π.Δ.29/87). Η άσκηση του επαγγέλματος προϋποθέτει απόκτηση άδειας ασκήσεως επαγγέλματος, που χορηγείται από τις υπηρεσίες του Υπουργείου Υγείας Πρόνοιας και Κοινωνικών Ασφαλίσεων”.

Επιπλέον, σύμφωνα με το άρθρο 34 του Ν. 4316/2014 ....

... «Οι πτυχιούχοι του Τμήματος Φυσικοθεραπείας των Ανώτατων Τεχνολογικών Εκπαιδευτικών Ιδρυμάτων της χώρας αξιολογούν, επιλέγουν και εκτελούν τις πράξεις φυσικοθεραπευτή, όπως αυτές προβλέπονται στο β.δ. 411/1972, το π.δ. 29/1987 και το π.δ. 90/1995, όπως ισχύουν, και περιέχονται κοστολογημένες στο Κεφάλαιο «Φυσικοθεραπείες» του π.δ. 157/1991, όπως ισχύει, σύμφωνα με γραπτή διάγνωση ή γνωμάτευση του θεράποντος ιατρού, στους χώρους όπου εργάζονται κατά την κείμενη νομοθεσία.».

Τέλος, ο Παγκόσμιος Οργανισμός Υγείας (WHO) ορίζει ως διακριτή επαγγελματική ειδικότητα τους Φυσικοθεραπευτές → «Physiotherapists, ISCO code 2264», με βάση τα International Standard Classification of Occupations (ISCO, 2008 revision), ενώ το επάγγελμα του Φυσικοθεραπευτή ανήκει στην World Health Professions Alliance (WHPA, 2010) ως αυτοδύναμο Επάγγελμα Υγείας.

Οι απόφοιτοι του Τμήματος έχουν δικαίωμα να εισαχθούν σε διάφορα Προγράμματα Μεταπτυχιακών Σπουδών (ΠΜΣ) της χώρας.

## **Ερευνητική δραστηριότητα του τμήματος**

Ερευνητικά εργαστήρια, ερευνητικά έργα, μεταδιδακτορική έρευνα ( Δεν υπάρχει τέτοια δραστηριότητα ακόμα).

## **Πληροφορίες επικοινωνίας**

**Διεύθυνση:** Ευσταθ. & Σταματ. Βαλιώτη και Πλαταιών, 231 00 Σπάρτη

**Τηλ:** 2731089689, 89684

**Email:** pthgram@uop.gr



## 1 Τμήμα Ηλεκτρολόγων Μηχανικών και Μηχανικών Υπολογιστών

### Ιστορία - Τοποθεσία του τμήματος

Το Τμήμα Ηλεκτρολόγων Μηχανικών και Μηχανικών Υπολογιστών (ΗΜΜΥ) του Πανεπιστημίου Πελοποννήσου ανήκει στη Σχολή Μηχανικών με έδρα την Πάτρα και ιδρύθηκε τον Μάιο 2019 με το άρθρο 46 του ν.4610/2019 (ΦΕΚ 70/Α/07.05.2019). Πόλη που εδρεύει: Πάτρα

### Ανθρώπινο δυναμικό

Το Τμήμα έχει τριάντα δύο (32) μέλη Διδακτικού Ερευνητικού Προσωπικού (ΔΕΠ) έναν (1) ομότιμο καθηγητή, και επτά (7) μέλη Ειδικού Τεχνικού Εργαστηριακού Προσωπικού (ΕΤΕΠ), ως μόνιμο διδακτικό και εργαστηριακό προσωπικό. Απασχολεί επίσης με προσωρινή σύμβαση πέντε (5) διδάσκοντες με διδακτορικό δίπλωμα και δεκαπέντε (15) υπότροφους ενισχυτικής διδασκαλίας. Η γραμματεία είναι πλήρως στελεχωμένη με τέσσερις (4) υπαλλήλους. Σύνολο προσωπικού: 64 άτομα.

### Προπτυχιακές και Μεταπτυχιακές σπουδές

Το Πρόγραμμα Προπτυχιακών Σπουδών είναι πενταετούς διάρκειας (300 ECTS) και σύμφωνα με την απόφαση (78075/Ζ1/30.06.2021, ΦΕΚ 2987/τ.Β'/08.07.2021) του υφυπουργού Παιδείας η επιτυχής ολοκλήρωσή του οδηγεί στην απονομή ενιαίου και αδιάσπαστου τίτλου σπουδών μεταπτυχιακού επιπέδου (Integrated Master), στην ειδικότητα του Τμήματος, επιπέδου 7 του Εθνικού και Ευρωπαϊκού Πλαισίου Προσόντων.

Το Πρόγραμμα Προπτυχιακών Σπουδών προσφέρει βασική εκπαίδευση διάρκειας έξι (6) εξαμήνων και τέσσερις (4) εξειδικεύσεις (κατευθύνσεις), διάρκειας τεσσάρων (4) εξαμήνων, οι οποίες είναι:

- ▶ Ενεργειακών Συστημάτων
- ▶ Σημάτων, Τηλεπικοινωνιών και Δικτύων
- ▶ Ηλεκτρονικής, Υπολογιστών και Συστημάτων
- ▶ Πληροφορικής

Η βασική εκπαίδευση και οι εξειδικεύσεις αποσκοπούν στην υψηλού επιπέδου θεωρητική και εργαστηριακή εκπαίδευση των φοιτητών στα παρακάτω γνωστικά αντικείμενα του Ηλεκτρολόγου Μηχανικού και Μηχανικού Υπολογιστών και ειδικότερα σε:

- ▶ Εγκαταστάσεις παραγωγής, δίκτυα μεταφοράς, μετατροπής, προστασίας και διανομής ηλεκτρικής ενέργειας, συμπεριλαμβανομένων των μηχανημάτων, συσκευών και εξαρτημάτων τους, καθώς και των εγκαταστάσεων που σχετίζονται με τον ηλεκτρισμό, τις ηλεκτρικές μηχανές, τα ηλεκτρονικά ισχύος, το φωτισμό και την αποθήκευση ηλεκτρικής ενέργειας και τις εφαρμογές τους, σταθμούς παραγωγής ηλεκτρικής ενέργειας με συμβατικά καύσιμα ή ανανεώσιμες πηγές ενέργειας, μέθοδοι

οικονομικής διαχείρισης της ηλεκτρικής ενέργειας και λειτουργία των αγορών ηλεκτρικής ενέργειας ρυθμιζόμενων ή μη.

- ▶ Ηλεκτρομαγνητικά πεδία και εφαρμογές τους, κεραίες και ραδιοκύματα, ραδιοηλεκτρονικά συστήματα, μικροκύματα, μικροκυματικές και οπτοηλεκτρονικές διατάξεις και κυκλώματα, αναλογικά και ψηφιακά σήματα και συστήματα, ψηφιακή επεξεργασία σημάτων, αναλογικά και ψηφιακά τηλεπικοινωνιακά συστήματα, δίκτυα σταθερών και κινητών επικοινωνιών, δορυφορικές επικοινωνίες, δίκτυα υπολογιστών, οπτικά δίκτυα, ευρυζωνικά δίκτυα, δίκτυα αισθητήρων, τεχνολογίες διαδικτύου και διαδικτύου των πραγμάτων, διοίκηση επικοινωνιακών συστημάτων.
- ▶ Αναλογικά και ψηφιακά συστήματα υλικού, κυκλώματα και διατάξεις, ολοκληρωμένα κυκλώματα (προγραμματιζόμενα και μη), αρχιτεκτονική υπολογιστικών συστημάτων, ηλεκτρονικές εγκαταστάσεις ασθενών ρευμάτων, μικροηλεκτρονικά και νανοηλεκτρονικά υλικά, στοιχεία και διατάξεις, αναλογικά και ψηφιακά συστήματα, αισθητήρες, ενσωματωμένα συστήματα, βιομηχανικοί αυτοματισμοί, ευφυή συστήματα, αυτόματος έλεγχος, κυβερνοφυσικά συστήματα και διαδίκτυο των πραγμάτων.
- ▶ Προγραμματισμό υπολογιστών, λειτουργικά συστήματα, λογισμικό εφαρμογών και συστήματος, τεχνολογία λογισμικού, διαχείριση και ανάλυση δεδομένων και γνώσης, τεχνητή νοημοσύνη, συστήματα εικονικής και επαυξημένης πραγματικότητας, αλληλεπίδραση ανθρώπου μηχανής, εφαρμογές παγκόσμιου ιστού, υπολογιστική νέφους, ευφυή συστήματα και εφαρμογές τους, παράλληλη και καταμεμημένη επεξεργασία, επιστήμη και αναλυτική δεδομένων και γνώσης, οπτικοποίηση και γραφικά, διοίκηση πληροφοριακών συστημάτων, συστήματα διοίκησης και αποφάσεων, ασφάλεια λογισμικού, ασφάλεια δεδομένων.



Το Τμήμα προσφέρει Πρόγραμμα Μεταπτυχιακών Σπουδών με τίτλο «Τεχνολογίες και Υπηρεσίες Ευφυών Συστημάτων Πληροφορικής και Επικοινωνιών». Το ΠΜΣ έχει ως αντικείμενο την ανάπτυξη τεχνολογιών, μοντέλων και μεθόδων για την αποδοτική διαχείριση και επεξεργασία των δεδομένων μεγάλου όγκου, την καλλιέργεια ψηφιακών δεξιοτήτων (digital skills), την εξαγωγή της γνώσης και την υποβοήθηση λήψης αποφάσεων σε κρίσιμους τομείς και ειδικότερα στα σύγχρονα κυβερνοσυστήματα, στην εκπαίδευση σε STEM και στις επιχειρήσεις/οργανισμούς. Επίσης, δίνεται έμφαση στην καλλιέργεια εγκάρσιων δεξιοτήτων, που αφορούν στην επιχειρηματικότητα και στην ανοικτή καινοτομία. Ιστοσελίδα Μεταπτυχιακού: <http://smart-ict.ece.uop.gr/>

Τέλος, το Τμήμα προσφέρει στους ενδιαφερόμενους τρίτο κύκλο σπουδών για την εκπόνηση Διδακτορικής Διατριβής, σε τομείς που εμπίπτουν στα ερευνητικά ενδιαφέροντα ή/

και επιστημονικά πεδία που θεραπεύονται από το Τμήμα είτε αποκλειστικά είτε ευρύτερα σύμφωνα με την αντίληψη διεπιστημονικότητας που διέπει τη σύγχρονη ερευνητική δραστηριότητα. Ο κύκλος των διδακτορικών σπουδών ολοκληρώνεται με την εκπόνηση πρωτότυπης διατριβής και την απονομή Διδακτορικού Διπλώματος. Ενεργοί διδακτορικοί φοιτητές: Σαράντα οκτώ (48).

Το Τμήμα είναι νεοϊδρυθέν και θα αιτηθεί την πιστοποίηση του Προγράμματος Σπουδών του κατά το ακαδημαϊκό έτος 2021-22.

## Επαγγελματικές προοπτικές αποφοίτων

Αναγνωρισμένα επαγγελματικά δικαιώματα (αν υπάρχουν), επαγγελματική σταδιοδρομία σε φορείς του δημόσιου και ιδιωτικού τομέα και ευκαιρίες εισαγωγής σε ΠΜΣ

Οι απόφοιτοι του Τμήματος μπορούν να εκπονήσουν Μεταπτυχιακές Σπουδές ή να ακολουθήσουν επαγγελματική σταδιοδρομία στις παρακάτω επιστημονικές περιοχές:

1. Συστήματα Ηλεκτρικής Ενέργειας με έμφαση στη μελέτη και ανάλυση ηλεκτρικών δικτύων, στον σχεδιασμό και τη μελέτη ηλεκτρικών εγκαταστάσεων χαμηλής, μέσης και υψηλής τάσης καθώς και στην παραγωγή ηλεκτρικής ενέργειας.
2. Ηλεκτρομηχανικής Μετατροπής Ενέργειας με έμφαση στη μελέτη της λειτουργίας των ηλεκτρικών μηχανών καθώς και στον σχεδιασμό και την υλοποίηση διατάξεων ηλεκτρονικών ισχύος.
3. Δικτύων Υπολογιστών και Επικοινωνιών με έμφαση στον σχεδιασμό, στην υλοποίηση και στην υποστήριξη σταθερών και ασύρματων δικτύων πέμπτης γενιάς (5G).
4. Υλικού και Υπολογιστικών Συστημάτων, με έμφαση στον σχεδιασμό, ανάπτυξη και συντήρηση υπολογιστικών συστημάτων, περιφερειακών Η/Υ, ενσωματωμένων συστημάτων, σύνθετων συστημάτων αισθητήρων καθώς και στον σχεδιασμό και προγραμματισμό ολοκληρωμένων κυκλωμάτων.
5. Επιστήμης των Υπολογιστών, με έμφαση στις θεωρητικές και αλγοριθμικές αρχές του υπολογισμού, στον προγραμματισμό και στη διαχείριση της πληροφορίας.
6. Τεχνολογιών του Λογισμικού με έμφαση στην ανάλυση, στον σχεδιασμό και στην υλοποίηση συστημάτων λογισμικού.
7. Πληροφοριακών Συστημάτων, με έμφαση στην ανάλυση απαιτήσεων, καθώς και στο σχεδιασμό και στην υλοποίηση συστημάτων, με στόχο την υποστήριξη των διαδικασιών διαχείρισης της πληροφορίας και διοίκησης σε όλα τα επίπεδα ενός οργανισμού / επιχείρησης.

## Ερευνητική δραστηριότητα του τμήματος

Στο Τμήμα Ηλεκτρολόγων Μηχανικών & Μηχανικών Υπολογιστών λειτουργούν τα ακόλουθα θεσμοθετημένα ερευνητικά εργαστήρια :

1. Δεδομένων και Μέσων (DM Lab)
2. Διεπιστημονικής Σημσιολογικής Διασύνδεσης Συμβιωτικών Εκπαιδευτικών Περιβαλλόντων – (InterSy Lab)
3. Δικτυακών Τεχνολογιών και Ψηφιακού Μετασχηματισμού (NeTDIT Lab)
4. Ηλεκτρονικής Επιχειρηματικότητας και Σχεδιασμού Αλληλεπίδρασης (eBusiness Lab)
5. Ηλεκτρονικών Κυκλωμάτων, Συστημάτων και Εφαρμογών (ECSA Lab)
6. Καταμεμημένων Ευφυών Συστημάτων και Δεδομένων (DISyD Lab)
7. Μικροηλεκτρονικής και Επικοινωνιών (MicroCom Lab)
8. Συστημάτων Ηλεκτρικής Ενέργειας (PES Lab)
9. Σχεδιασμού Ενσωματωμένων Συστημάτων και Εφαρμογών (ESDA Lab)»

**Ενδεικτικός κατάλογος ερευνητικών έργων:** <https://www.ece.uop.gr/erevnitika-programmata/>

Το Τμήμα Ηλεκτρολόγων Μηχανικών και Μηχανικών Υπολογιστών εφαρμόζει το πλαίσιο μεταδιδακτορικής έρευνας του Πανεπιστημίου Πελοποννήσου, όπως έχει καθοριστεί με την απόφαση 18/14.11/2017 της Συγκλήτου και απασχολεί τρεις (3) μεταδιδάκτορες ερευνητές.

## Πληροφορίες επικοινωνίας

Τμήμα Ηλεκτρολόγων Μηχανικών και Μηχανικών Υπολογιστών Πανεπιστημίου Πελοποννήσου  
Μεγάλου Αλεξάνδρου 1, ΤΚ 263 34, Κουκούλι, Πάτρα

**Τηλ:** 2610 369236 | **Email:** secretary.ece@uop.gr | **Web:** <https://www.ece.uop.gr/>

## 2 Τμήμα Μηχανολόγων Μηχανικών

### Ιστορία - Τοποθεσία του τμήματος

Το Τμήμα Μηχανολόγων Μηχανικών της Σχολής Μηχανικών που εδρεύει στην Πάτρα έχει ως σκοπό την παροχή υψηλού επιπέδου εκπαίδευσης και κατάρτισης στο γνωστικό αντικείμενο του Μηχανολόγου Μηχανικού. Για το σκοπό αυτό χρησιμοποιούνται σύγχρονα και διαρκώς ανανεώσιμα εκπαιδευτικά εργαλεία για να περιγράψουν την εξελισσόμενη πορεία των συναφών με το αντικείμενο του Τμήματος γνωστικών αντικειμένων. Πρόκειται για ένα Τμήμα με μεγάλη εμπειρία στην εφαρμοσμένη εκπαίδευση και ιστορία, μέσα από διάφορες μορφές του, η οποία προσεγγίζει τα σαράντα έτη. Κατά την τελευταία του μορφή μετά την ένταξή του στο Πανεπιστήμιο Πελοποννήσου έχει καταρτίσει νέο σύγχρονο πενταετές πρόγραμμα σπουδών.

Το ανθρώπινο δυναμικό του Τμήματος αποτελείται από δεκαπέντε μέλη ΔΕΠ, τρία μέλη ΕΤΕΠ και τέσσερα μέλη διοικητικού προσωπικού στην Γραμματεία του Τμήματος. Η υποβοήθηση της εκπαιδευτικής διαδικασίας γίνεται επίσης με την πρόσληψη περίπου τεσσάρων συμβασιούχων του ΠΔ407/80 και ίδιου αριθμού διδασκόντων Ακαδημαϊκής Εμπειρίας.

### Προπτυχιακές και Μεταπτυχιακές σπουδές

Στο Τμήμα είναι ενεργό νέο σύγχρονο πρόγραμμα σπουδών, το οποίο εφαρμόζεται από την ένταξη του Τμήματος στο Πανεπιστήμιο Πελοποννήσου, με έναρξη το ακαδημαϊκό έτος 2019-2020. Η διάρκεια σπουδών για την λήψη Διπλώματος έχει οριστεί σε δέκα ακαδημαϊκά εξάμηνα, τα οποία αποδίδουν στον φοιτητή 300 ECTS.

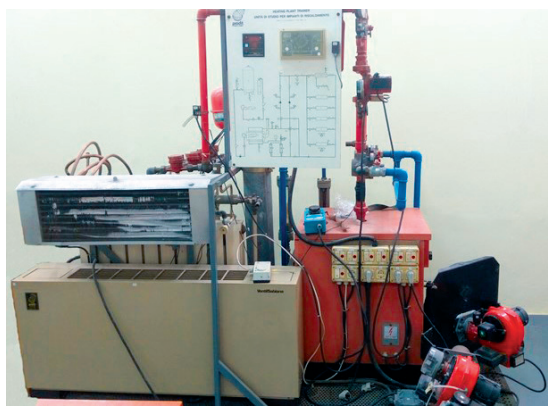

Αναλύοντας περαιτέρω τους σκοπούς του προγράμματος σπουδών του Τμήματος μπορούμε να σημειώσουμε ότι κύρια προτεραιότητα αυτού είναι να προσφέρει στους φοιτητές βασικές αλλά και εξειδικευμένες γνώσεις, οι οποίες θα είναι απαραίτητες προκειμένου αυτοί να απασχοληθούν σε τομείς της οικονομίας οι οποίοι σχετίζονται με την παραγωγική διαδικασία, τη χρήση μηχανολογικών και ηλεκτρονικών συστημάτων, την προστασία του περιβάλλοντος, αλλά και την ανάπτυξη και χρήση νέων υλικών.

Η παροχή της εκπαίδευσης του Τμήματος εστιάζεται σε δύο κατευθύνσεις εξειδίκευσης προπτυχιακών σπουδών, αυτές της Ενέργειας & Περιβάλλοντος και των Μηχανολογικών Κατασκευών & Εγκαταστάσεων. Η Κατεύθυνση Ενέργειας & Περιβάλλοντος του Τμήματος προσφέρει γνώσεις οι οποίες αναβαθμίζουν την ικανότητα των φοιτητών να ανταποκρίνονται σε προκλήσεις που σχετίζονται με τις εγκαταστάσεις και την λειτουργία Ενεργειακών Συστημάτων, περιλαμβανομένων ρευστοθερμικών διεργασιών, συστημάτων παραγωγής ενέργειας από συμβατικές και ανανεώσιμες πηγές, κάλυψης ενεργειακών αναγκών κτιρίων και λοιπών ενεργειακών καταναλωτών, αλλά και με περιβαλλοντικά προβλήματα που άπτονται Ενεργειακών Εφαρμογών, όπως τεχνολογιών αντιρρύπανσης και διατήρησης του περιβάλλοντος. Η Κατεύθυνση Μηχανολογικών Κατασκευών & Εγκαταστάσεων εφοδιάζει τους φοιτητές με τις απαραίτητες γνώσεις για την αντιμετώπιση προβλημάτων που σχετίζονται με ζητήματα Μηχανολογικών Εγκαταστάσεων και Εφαρμογών, όπως μελέτες αστικών, αγροτικών και βιομηχανικών εγκαταστάσεων,

αλλά και Μηχανουργικών Διαμορφώσεων και Κατεργασιών σε μηχανολογικά συστήματα και κατασκευές.

Για τη λήψη διπλώματος, ο φοιτητής παρακολουθεί επιτυχώς πρόγραμμα σπουδών 56 μαθημάτων συμπεριλαμβανομένων της διπλωματικής εργασίας και της υποχρεωτικής πρακτικής άσκησης διάρκειας δυο μηνών. Το σύνολο αυτό δομείται ως εξής: 46 υποχρεωτικά μαθήματα (Υ), 4 υποχρεωτικά κατεύθυνσης (ΥΚ) και 6 επιλογής κατεύθυνσης (ΕΚ). Η πρακτική άσκηση μπορεί να πραγματοποιηθεί είτε στο 9ο, είτε στο 10ο εξάμηνο. Η ίδια εναλλαγή ισχύει και για τη διπλωματική εργασία η οποία εξετάζεται από επιτροπή με φόρτο εργασίας 30 ECTS.



Στο επόμενο χρονικό διάστημα το Τμήμα θα προχωρήσει σε διαδικασία πιστοποίησης του προπτυχιακού προγράμματος Σπουδών.

Το Τμήμα έχει υποβάλλει και είναι προς έγκριση ο κανονισμός Διδακτορικών Σπουδών στο πλαίσιο του γ κύκλου σπουδών του Τμήματος, ενώ στο αμέσως επόμενο χρονικό διάστημα θα καταρτιστεί και β' κύκλος σπουδών που θα οδηγήσει σε απονομή Μεταπτυχιακού Διπλώματος Ειδίκευσης.

## Ερευνητική δραστηριότητα του τμήματος

Η ερευνητική δραστηριότητα των μελών του Τμήματος ποικίλει σε διάφορα αντικείμενα ενδιαφέροντος του Μηχανολόγου Μηχανικού. Στο Τμήμα υπάρχουν θεσμοθετημένα εργαστήρια, τα οποία είναι:

- ▶ Θέρμανσης-Ψύξης-Κλιματισμού (ΘΨΚ) ΦΕΚ τΒ' 4894/06.11.2020.
- ▶ Ρευστομηχανικής & Ρευστοδυναμικών Μηχανών (ΕΡΡΜ) ΦΕΚ τΒ' 4958/10.11.2020.
- ▶ Ανάλυσης Υλικών και Κατασκευών (ΑΝΥ) ΦΕΚ τΒ' 1468/13.04.2021
- ▶ Κατεργασιών και Διαμορφώσεων (ΕΚΔ) ΦΕΚ τΒ' 1496/14.04.2021
- ▶ Μηχανικής-Υλικών-Μηχανών (ΜΥΜ) ΦΕΚ τΒ' 1496/14.04.2021
- ▶ Χημικής & Περιβαλλοντικής Τεχνολογίας (ΕΧΗΠΕΤ) ΦΕΚ τΒ' 1420/09.08.2021

Πέρα από τα θεσμοθετημένα εργαστήρια του Τμήματος υπάρχουν επιπλέον οργανωμένοι εργαστηριακοί χώροι μεταξύ των οποίων περιλαμβάνονται οι εξής:

- ▶ Μηχανών Εσωτερικής Καύσης (ΜΕΚ)
- ▶ Ανανεώσιμων Πηγών Ενέργειας (ΑΠΕ)
- ▶ Ατμολεβήτων - Ατμοστροβίλων
- ▶ Φυσικής
- ▶ Υπολογιστικό Κέντρο
- ▶ Στοιχείων Μηχανών
- ▶ Μηχανολογικής Σχεδίασης

## Επαγγελματικές προοπτικές αποφοίτων

Το Τμήμα προωθεί σταδιακά όλες τις σχετικές διαδικασίες για την επίσημη απόδοση επαγγελματικών δικαιωμάτων. Ωστόσο, είναι σαφές ότι από το ευρύτατο πεδίο δραστηριοτήτων που μπορεί να ασχοληθεί ένας Μηχανολόγος Μηχανικός, οι κατευθύνσεις που εστιάζεται το Τμήμα προσδίδουν εφόδια για εργασία σε κλάδους αιχμής, μερικοί εκ των οποίων είναι οι Ανανεώσιμες Πηγές Ενέργειας, οι Μηχανολογικές Εγκαταστάσεις και Εξοπλισμός, τα Συστήματα Θέρμανσης Ψύξης Κλιματισμού, η Ανάλυση και ο Σχεδιασμός Κατασκευών και Εξαρτημάτων, καθώς και Κατεργασίες και Διαμορφώσεις Υλικών.

## Πληροφορίες επικοινωνίας

Τμήμα Μηχανολόγων Μηχανικών, Σχολή Μηχανικών  
Πανεπιστήμιο Πελοποννήσου  
Μ. Αλεξάνδρου 1, Κουκούλι, 26334 Πάτρα, Αχαΐα  
**Τηλ:** 2610 369277, 2610 369278  
**Fax:** 2610-369198  
**Email:** mech-secr@uop.gr  
**Web:** <http://mech.uop.gr>



# 3 Τμήμα Πολιτικών Μηχανικών

## Ιστορία - Τοποθεσία του τμήματος

Το Τμήμα Πολιτικών Μηχανικών του Πανεπιστημίου Πελοποννήσου, εδρεύει στην Πάτρα και έχει μακρόχρονη ιστορία που χρονολογείται από το 1970. Από το 2013 λειτουργεί ως Τμήμα Πολιτικών Μηχανικών Τ.Ε. και πλέον από το ακαδημαϊκό έτος 2019 - 2020 ως Τμήμα Πολιτικών Μηχανικών του Πανεπιστημίου Πελοποννήσου.

Το δυναμικό του Τμήματος αποτελείται από 12 μέλη ΔΕΠ και 2 μέλη ΕΤΕΠ. Στη Γραμματεία υπηρετούν 4 διοικητικοί υπάλληλοι.

## Προπτυχιακές και Μεταπτυχιακές σπουδές

### Πρόγραμμα Προπτυχιακών Σπουδών

Οι απόφοιτοι του Τμήματος Πολιτικών Μηχανικών του Πανεπιστημίου Πελοποννήσου θα διαθέτουν την ικανότητα να εφαρμόζουν άρτια την γνώση του Πολιτικού Μηχανικού εν γένει και ειδικότερα:

- ▶ την ικανότητα να χρησιμοποιούν τα σύγχρονα εργαλεία μηχανικής που απαιτούνται για την εφαρμογή της μηχανικής στην μελέτη εφαρμογών και επίλυση προβλημάτων πολιτικού μηχανικού
- ▶ την ικανότητα να επιβλέπουν την εφαρμογή των μελετών στην πράξη
- ▶ τη συνεργασία με άλλες ειδικότητες επιστημόνων στην από κοινού αντιμετώπιση προβλημάτων εφαρμογής
- ▶ τη δυνατότητα για ερευνητική εργασία και ανάληψη πρωτοβουλίας πάνω στο αντικείμενο
- ▶ την ομαδικότητα και συλλογική εργασία
- ▶ τον σεβασμό στην κοινωνία και το περιβάλλον

Τα γνωστικά αντικείμενα του Τμήματος περιλαμβάνουν:

- ▶ Εκπόνηση μελετών, οργάνωση και επίβλεψη κτηριακών έργων και έργων αποκατάστασης υπάρχοντων κτηρίων
- ▶ Εκπόνηση μελετών, οργάνωση και επίβλεψη άλλων τεχνικών έργων (γεφυρών, φραγμάτων, σιράγγων, κ.λπ.)
- ▶ Εκπόνηση μελετών, οργάνωση και επίβλεψη υδραυλικών έργων που περιλαμβάνουν έργα ύδρευσης, αποχέτευσης, παράκτια, λιμενικά και αντιπλημμυρικά έργα
- ▶ Εκπόνηση μελετών, οργάνωση και επίβλεψη έργων οδοποιίας, σχεδιασμού οδών και οδοστρωμάτων, συγκοινωνιακά έργα
- ▶ Εκπόνηση μελετών περιβαλλοντικών επιπτώσεων από τεχνικά έργα
- ▶ Εκπόνηση γεωτεχνικών μελετών που περιλαμβάνουν ορύγματα, επικώματα, πρανή, αντιστηρίξεις

Το Πρόγραμμα Προπτυχιακών Σπουδών είναι 5ετές και έχει συνταχθεί σύμφωνα με το πρότυπο της ΑΔΙΠ. Κάθε εξαμηνιαίο μάθημα περιλαμβάνει έναν αριθμό «πιστωτικών μονάδων» κατά ECTS (European Credit Transfer and Accumulation System). Οι πιστωτικές μονάδες ECTS βασίζονται στο φόρτο εργασίας που χρειάζονται οι φοιτητές για να επιτύχουν τα αναμενόμενα μαθησιακά αποτελέσματα. Κάθε εξάμηνο περιλαμβάνει 30 ECTS. Για να περατωθεί επιτυχώς το Πρόγραμμα Σπουδών απαιτούνται συνολικά 300 ECTS μέσα στα οποία περιλαμβάνεται η διπλωματική εργασία η οποία εκπονείται κατά τη διάρκεια των δυο τελευταίων εξαμήνων.

## Πρόγραμμα Μεταπτυχιακών Σπουδών

Το Τμήμα από το ακαδημαϊκό έτος 2021-2022 θα προσφέρει Πρόγραμμα Μεταπτυχιακών Σπουδών με τίτλο: «Προστασία Κατασκευών από Φυσικές Καταστροφές».

Το Π.Μ.Σ. έχει ως αντικείμενο την εκπαίδευση μηχανικών στον ιδιωτικό ή στο δημόσιο τομέα ώστε να μπορούν να προβλέψουν τις συνέπειες που μπορεί να έχει ένα συγκεκριμένο φυσικό φαινόμενο και να λαμβάνουν τα απαραίτητα μέτρα για την αντιμετώπισή του είτε στο επίπεδο της μελέτης πριν την κατασκευή του έργου είτε μετά στην εκτίμηση της απομένουσας αντοχής μετά την έκθεση του στο φαινόμενο.

Τα γνωστικά αντικείμενα του Π.Μ.Σ. παρέχουν εξειδικευμένες γνώσεις και περιλαμβάνουν:

- ▶ Ανάλυση κατασκευών με σύγχρονες μεθόδους
- ▶ Σχεδιασμό κατασκευών με βάση τον υπάρχοντα αντισεισμικό κανονισμό αλλά και με σύγχρονες μη συμβατικές μεθόδους
- ▶ Εκτίμηση της επικινδυνότητας των φυσικών φαινομένων
- ▶ Εκτίμηση της τρωτότητας κατασκευών έναντι ακραίων φυσικών φαινομένων
- ▶ Εκτίμηση της τρωτότητας δικτύων κοινής ωφέλειας και έργων υποδομής σε σχέση με το έδαφος
- ▶ Εκτίμηση της πλημμυρικής επικινδυνότητας/τρωτότητας περιοχών και προτάσεις πρακτικών μετρίωσης των πλημμυρών
- ▶ Σχεδιασμό κατασκευών έναντι πυρκαγιών
- ▶ Σχεδιασμό έργων προστασίας ακτών από διάβρωση και φυσικές καταστροφές

Το Τμήμα έχει επισήμως τη δυνατότητα να προσφέρει μεταπτυχιακές σπουδές σε επίπεδο Διδακτορικού Διπλώματος.

## Επαγγελματικές προοπτικές αποφοίτων

Το Τμήμα ενεργεί δυναμικά προς την κατεύθυνση της αναγνώρισης των επαγγελματικών δικαιωμάτων. Ο απόφοιτος του Τμήματος με τα εφόδια που έχει λάβει και την ευρύτητα του γνωστικού αντικειμένου, μπορεί να προσφέρει εργασία σε πολλούς τομείς του επαγγέλματος του πολιτικού μηχανικού μεταξύ των οποίων περιλαμβάνονται οι μελέτες και επιβλέψεις σε δομικά, υδραυλικά, γεωτεχνικά και συγκοινωνιακά έργα. Επίσης του δίνεται η δυνατότητα να παρακολουθήσει το ΠΜΣ του Τμήματος ή οποιοδήποτε άλλο Τμήματος Πολιτικών Μηχανικών.

## Ερευνητική δραστηριότητα του τμήματος

Η ερευνητική δραστηριότητα του Τμήματος ποικίλει σε διάφορα αντικείμενα ενδιαφέροντος Πολιτικού Μηχανικού. Στο Τμήμα μας λειτουργούν πολλά εργαστήρια με σύγχρονο εξοπλισμό.

Παράλληλα το Τμήμα διαθέτει σύγχρονα λογισμικά προγράμματα για την ανάλυση κατασκευών με πεπερασμένα στοιχεία και επαγγελματικά προγράμματα ανάλυσης θεμάτων Πολιτικού Μηχανικού.

Το ερευνητικό έργο των μελών ΔΕΠ του Τμήματος περιλαμβάνει βασική και εφαρμοσμένη έρευνα στους εξής τομείς:

- ▶ Αντισεισμικό σχεδιασμό κατασκευών
- ▶ Δομικό έλεγχο κατασκευών
- ▶ Προστασία μνημείων από φυσικές καταστροφές
- ▶ Δυναμική Ανάλυση Κατασκευών
- ▶ Σεισμική Μηχανική
- ▶ Υπολογιστικές Μέθοδοι Ανάλυσης Κατασκευών

- ▶ Μέθοδος Συνοριακών Στοιχείων
- ▶ Μέθοδος Πεπερασμένων Στοιχείων
- ▶ Ανάλυση Κατασκευών με Η/Υ
- ▶ Αλληλεπίδραση Εδάφους-Κατασκευής
- ▶ Έλεγχος Ταλαντώσεων
- ▶ Διάδοση Κυμάτων
- ▶ Ελαστοδυναμική
- ▶ Ελαστοπλαστικότητα
- ▶ Προγραμματισμός Η/Υ και Υπολογιστικές Εφαρμογές Πολιτικού Μηχανικού
- ▶ Μοντελοποίηση της κατασκευαστικής πληροφορίας / Δομικό πληροφοριακό μοντέλο
- ▶ Υδροδυναμική των Θαλασσίων Ροών
- ▶ Τυρβώδεις Ροές σε Ανοικτούς Αγωγούς
- ▶ Ροές Ελεύθερης Επιφάνειας
- ▶ Προσομοίωση της Διάχυσης και Μεταφοράς Ρύπων στο Υδάτινο Περιβάλλον
- ▶ Παράκτια Υδροδυναμική Κυκλοφορία
- ▶ Υδροδυναμική λιμνοθαλασσών
- ▶ Ανανέωση υδάτων κλειστών, ημί-κλειστων υδάτινων σωμάτων
- ▶ Περιβαλλοντική Υδραυλική
- ▶ Ποτάμια Υδραυλική

## Πληροφορίες επικοινωνίας

**Διεύθυνση:** Τμήμα Πολιτικών Μηχανικών Πανεπιστημίου Πελοποννήσου  
Μεγ. Αλεξάνδρου 1, 26334 Πάτρα  
**Τηλ:** 2610 369199, 369279, 369280 | **Email:** civil-secr@uop.gr





ΠΑΝΕΠΙΣΤΗΜΙΟ  
ΠΕΛΟΠΟΝΝΗΣΟΥ



[www.uop.gr](http://www.uop.gr)

